

سالنامه آمارهای جمعیتی سال ۱۳۹۸



همه دیده شویم

۲۰۱۵-۲۰۱۶



سالنامه آمارهای جمعیتی سال ۱۳۹۸



وینا، ویرز



دیده شویم

۲۰۱۵-۲۰۱۶

شک برنامه ریزی و جهت گیریهای آینده مستلزم وجود آمار و اطلاعات به روز می باشد. سازمان ثبت احوال در راستای اهداف و برنامه ریزیهای و همچنین در راستای شفاف سازی و انتشار آمارهای ثبتی خود در نظر دارد آمار و اطلاعات را پس از بررسی و کنترل های لازم در اولین فرصت انتشار سالنامه و نشریات دیگر در اختیار برنامه ریزان و محققین استان قرار بدهد. روشن ترین روش جهت دسترسی به آمار و قایم حیاتی که با ماهیت آن نیز داشته باشد، روش ثبتی است. باید توجه داشت که در این روش هر واقعه و وقوع ثبت می شود و همزمان با انباشت واقعه در بانک اطلاعات موجود در اطلاعات جمعیتی در کنار سایر اطلاعات هویتی و سجلی امکان استخراج آن از سیستم گزارشات مقدور می گردد.

آدرس: کرج - میدان شهلاک - انتشارات خلیفه - کوه پندیر - کرج

داده‌ها بهتر، زندگانه بهتر

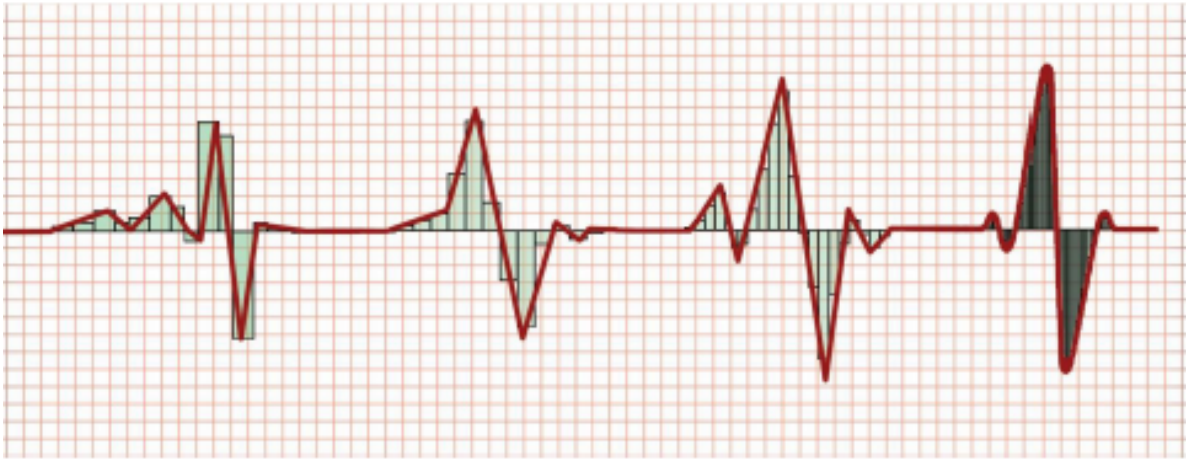

Bet t er dat a, bet t er l i ves



❖ اداره کل ثبت احوال البرز

❖ سالنامه آماری سال ۱۳۹۸

❖ تهیه و تدوین: معاونت فناوری اطلاعات و آمار جمعیتی اداره کل ثبت احوال البرز

❖ نشانی: کرج-میدان شهداء-خیابان بهار-کوچه شهید مجیدی پرست (بابک سابق) پلاک ۳۵

❖ تلفن: ۰۲۶-۳۲۲۲۷۵۸۵

❖ دورنگار: ۰۲۶-۳۲۲۶۷۶۳۸

❖ پست الکترونیکی: alb_main@sabteahval.ir

❖ وب سایت: www.sabteahval.ir/alborz



فهرست مطالب

| | |
|---|-----------|
| فهرست..... | ۳ |
| مقدمه..... | ۷ |
| تاریخچه و تقسیمات سیاسی استان..... | ۸ |
| تعاریف و مفاهیم..... | ۱۳ |
| ولادت..... | ۲۰ |
| ۱- ثبت ولادت..... | ۲۲ |
| ۲- پوشش ثبت ولادت..... | ۲۳ |
| ۳- افزایش تراکم جمعیت کشور..... | ۲۴ |
| ۴- سن مادران در زمان تولد..... | ۲۴ |
| ۵- نام گذاری نوزادان..... | ۲۶ |
| مرگ..... | ۲۹ |
| ۱- روند مرگ و میر..... | ۳۰ |
| ۲- میزان عمومی مرگ..... | ۳۰ |
| ۳- نسبت جنسی در مرگ های ثبت شده..... | ۳۰ |
| ۴- میانگین سن مردگان..... | ۳۲ |
| ازدواج و طلاق..... | ۳۴ |
| ۱- ثبت و ضبط و جمع آوری آمارهای ازدواج و طلاق در ایران..... | ۳۵ |
| ۲- رویدادهای ازدواج و طلاق از منظر اقلام اطلاعاتی مرتبط با آنها..... | ۳۶ |
| ۳- گردآوری و انتشار آمارهای ازدواج و طلاق..... | ۳۷ |
| ۴- لزوم پیروی از توصیه های کتاب اصول و توصیه های برای نظام آمارحیاتی..... | ۳۸ |
| سالنامه آمارهای جمعیتی استان البرز سال ۱۳۹۸..... | ۳ |

۵- مفاهیم و شاخص های ثبت ازدواج و طلاق..... ۳۹

۶- روند ثبت ازدواج و طلاق در سالهای اخیر در کشور و استان..... ۴۶

۷- ازدواج بر حسب سن..... ۴۸

۸- همسان همسری..... ۵۱

۹- دوام ازدواج های منجر به طلاق..... ۵۲

۱۰- میانگین سن همسران در زمان طلاق..... ۵۳

۱۱- توزیع سنی همسران در زمان طلاق در طلاقهای واقع شده ۵۴

جداول برگزیده..... ۷۷

سیاست‌های کلی جمعیت

(ابلاغ شده از سوی رهبر معظم انقلاب در تاریخ ۱۳۹۳/۲/۳۰)

- ❑ ارتقاء پویایی، بالندگی و جوانی جمعیت با افزایش نرخ باروری به بیش از سطح جانشینی
- ❑ رفع موانع ازدواج، تسهیل و ترویج تشکیل خانواده و افزایش فرزند، کاهش سن ازدواج و حمایت از زوج‌های جوان و توانمندسازی آنان در تامین هزینه‌های زندگی و تربیت نسل صالح و کارآمد
- ❑ اختصاص تسهیلات مناسب برای مادران به ویژه در دوره بارداری و شیردهی و پوشش بیمه‌ای هزینه‌های زایمان و درمان ناباروری مردان و زنان و تقویت نهادها و موسسات حمایتی دیربند
- ❑ تحکیم بنیان و پایداری خانواده با اصلاح و تکمیل آموزش‌های عمومی درباره اصالت کانون خانواده و فرزند پروری و با تاکید بر آموزش مهارت‌های زندگی و ارتباطی و ارائه خدمات مشاوره‌ای بر مبنای فرهنگ و ارزش‌های اسلامی - ایرانی و توسعه و تقویت نظام تامین اجتماعی، خدمات بهداشتی و درمانی و مراقبت‌های پزشکی در جهت سلامت باروری و فرزند آوری
- ❑ ترویج و نهادینه سازی سبک زندگی اسلامی - ایرانی و مقابله با ابعاد نامطلوب سبک زندگی غربی
- ❑ ارتقاء امید به زندگی، تامین سلامت و تغذیه سالم جمعیت و پیشگیری از آسیب‌های اجتماعی، بویژه اعتیاد، سوانح، آلودگی‌های زیست محیطی و بیماریها
- ❑ فرهنگسازی برای احترام و تکریم سالمندان و ایجاد شرایط لازم برای تامین سلامت و نگهداری آنان در خانواده و پیش‌بینی ساز و کار لازم برای بهره‌مندی از تجارب و توانمندی‌های سالمندان ندر عرصه‌های مناسب
- ❑ توانمندسازی جمعیت در سن کار با فرهنگ سازی و اصلاح، تقویت و سازگاز کردن نظامات تربیتی و آموزش‌های عمومی، کارآفرینی، فنی - حرفه‌ای و تخصصی با نیازهای جامعه و استعدادها و علایق آنان در جهت ایجاد اشتغال موثر و مولد
- ❑ بازتوزیع فضایی و جغرافیایی جمعیت؛ متناسب با ظرفیت زیستی با تاکید بر تامین آب با هدف توزیع متعادل و کاهش فشار جمعیتی

- ❑ حفظ و جذب جمعیت در روستاها و مناطق مرزی و کم تراک و ایجاد مراکز جدید جمعیتی به ویژه در جزایر و سواحل خلیج فارس و دریای عمان از طریق توسعه شبکه های زیر بنایی، حمایت و تشویق سرمایه گذاری و ایجاد فضای کسب و کار با درآمد کافی
- ❑ مدیریت مهاجرت به داخل و خارج هماهنگ با سیاست های کلی جمعیت با تدوین و اجرای ساز و کارهای مناسب
- ❑ تشویق ایرانیان خارج از کشور برای حضور و سرمایه گذاری، و بهره گیری از ظرفیت ها و توانایی های آنان
- ❑ تقویت مولفه های هویت بخش ملی (ایرانی، اسلامی، انقلابی) و ارتقاء وفاق و هم گرایی اجتماعی در پهنه سرزمینی به ویژه در میان مرزنشینان و ایرانیان خارج از کشور
- ❑ رصد مستمر سیاست های جمعیتی در ابعاد کمی و کیفی با ایجاد ساز و کار مناسب و تدوین شاخص های بومی توسعه انسانی و انجام پژوهش های جمعیتی و توسعه انسانی

مقدمه

سازمان ثبت احوال به موجب نقش حاکمیتی خود، سه مأموریت اصلی " ثبت وقایع " اتقان اسناد هویت و تابعیت " و " تولید و انتشار آمار انسانی جمعیتی کشور را بر عهده دارد. این سازمان با قدمتی ۱۰۰ ساله همواره تلاش نموده تا با بهره گیری از ظرفیت های قانونی خود با ثبت به موقع وقایع حیاتی و تنظیم اسناد هویتی و صدور مدارک هویتی، تمامی آحاد جمعیت کشور را طبق قوانین موجود تحت پوشش قرار دهد و با استفاده از توان تخصصی نیروهای مجرب و بکارگیری سیستم های مکانیزه پیشرفته، همگام با تغییرات و رشد و توسعه روز افزون در بخش های مختلف حرکت نماید. از دستاوردهای این تلاش مجدانه، ایجاد پایگاه اطلاعات جمعیت کشور و فراهم آمدن اطلاعات و آمارهای متقن و صحیح است.

بدون شک برنامه ریزی و جهت گیریهای آینده مستلزم وجود آمار و اطلاعات دقیق و به روز می باشد. سازمان ثبت احوال در راستای اهداف و برنامه ریزیهای کلان خود و همچنین در راستای شفاف سازی و انتشار آمارهای ثبتی خود در نظر دارد که این آمار و اطلاعات را پس از بررسی و کنترل های لازم در اولین فرصت در قالب انتشار سالنامه و نشریات دیگر در اختیار برنامه ریزان و محققین استان قرار دهد باید توجه داشت که طبیعی ترین روش جهت دسترسی به آمار وقایع حیاتی که با ماهیت آن نیز سازگاری داشته باشد، روش ثبتی است. باید توجه داشت که در این روش هر واقعه در زمان وقوع ثبت می شود و همزمان با انباشت واقعه در بانک اطلاعات موجود در پایگاه اطلاعات جمعیتی در کنار سایر اطلاعات هویتی و سجلی امکان استخراج آن از سیستم گزارشات مقدور می گردد. بطوریکه در هر مقطع زمانی قابلیت استخراج خروجی به تفکیک های مورد نظر را داشته باشد. بنابراین ملاحظه می شود که بزرگترین ویژگی و در واقع برتری این آمار و اطلاعات نسبت به سایر آمارها طبیعت پویای واقعه است این آمارها علاوه بر متکی بودن بر اسناد هویتی و سرعت انتقال بالا، حائز مصونیت از خطای نمونه گیری و بسیاری از خطاهای غیر نمونه ای که در روند تولید بوجود می آید بوده. همچنین با کوشش فراوان در ارتقاء و حفظ پوشش کامل وقایع حیاتی منبع مناسبی برای برنامه ریزی و تصمیم گیریهای استانی می باشد.

مجموعه حاضر که هشتمین شماره سالنامه آماری استان البرز است نتیجه تلاشهای صورت گرفته در سال ۱۳۹۸ در کلیه ادارات سطح استان می باشد با هدف پاسخگویی به نیاز محققان، کارشناسان و اطلاع رسانی در زمینه آمارهای ثبتی گردآوری گردیده است. دو عامل اصلی که باعث بازاندیشی در ساختار و محتوای سالنامه گردید:

- نام گذاری دهه ی ۲۰۲۴-۲۰۱۵ در آسیا و اقیانوسیه به عنوان دهه ی ثبت احوال و آمار حیاتی و با شعار " همه دیده شویم "

- ابلاغ سیاست های کلی جمعیت توسط مقام معظم رهبری در سال ۱۳۹۳ و شکل گیری شورای راهبردی جمعیت استان ها

این مجموعه در ابتدا آمار چهار واقعه حیاتی را جداگانه بررسی و در قسمت جداول برگزیده آمارها بصورت شهرستانی ارائه گردیده است.

در خاتمه از کلیه دست اندرکاران که بطور مستقیم یا غیرمستقیم در ثبت وقایع حیاتی با فعالیت و همکاری خود ما را یاری نموده اند کمال تشکر را داشته و از کلیه استفاده کنندگان این مجموعه خواستارم به منظور ارتقاء کیفی مجموعه ارائه شده ما را از نظرات ارزشمند خود بهره مند نموده و در این راه یاری گرما باشند.

محمد علی رفیع پور

مدیر کل

*سازمان ثبت احوال کشور

ثبت احوال بصورت یکپارچه و منسجم در جهان مربوط به قرن نوزدهم میلادی است. در ایران همزمان با نوسازی و مدرنیزاسیون و نیاز به شناسایی اتباع جهت ایجاد ارتش منظم، اخذ مالیات و... تاسیس ثبت احوال در دستور کار قرار گرفت از این رو در جلسه مورخه ۳۰ آذر ماه ۱۲۹۷ هجری شمسی به تصویب هیات وزیران رسید و با صدور اولین شناسنامه برای دختری به نام فاطمه ایرانی در تاریخ ۳ دیماه ۱۲۹۷ در تهران فعالیت خود را آغاز کرد.

تا قبل از سال ۱۲۹۵ هجری شمسی ثبت وقایع حیاتی از جمله ولادت و وفات براساس اعتقادات مذهبی و سنت های رایج در کشور، با نگارش نام و تاریخ ولادت مولود در پشت جلد کتب مقدس از جمله قرآن مجید به عمل می آمد و از افراد متوفی نیز جزء نام و تاریخ وفات آنان که بر روی سنگ قبر ایشان نگاشته می شد اثری مشاهده نمی گردید. با گسترش فرهنگ و دانش بشری و نیز توسعه روز افزون شهرها و روستاها و افزایش جمعیت کشور، نیاز به سازمان و تشکیلاتی برای ثبت وقایع حیاتی ضرورتی اجتناب ناپذیر می نمود. به تدریج فکر تشکیل سازمان متولی ثبت ولادت و وفات و نیز صدور شناسنامه برای اتباع کشور قوت گرفت. ابتدا سندی مشتمل بر ۴۱ ماده در سال ۱۲۹۷ هجری شمسی به تصویب هیات وزیران رسید و اداره ای تحت عنوان اداره سجل احوال در وزارت داخله (کشور) وقت به وجود آمد؛ پس از تشکیل این اداره اولین شناسنامه به شماره ۱ در بخش ۲ تهران در تاریخ ۱۶ آذر ۱۲۹۷ هجری شمسی به نام فاطمه ایرانی صادر گردید.

پس از این دوره اولین قانون ثبت احوال مشتمل بر ۳۵ ماده در خرداد سال ۱۳۰۴ هجری شمسی در مجلس شورای ملی وقت تصویب شد. براساس این قانون مقرر گردید کلیه اتباع ایرانی در داخل و خارج از کشور باید دارای شناسنامه باشند.

سه سال پس از تصویب اولین قانون ثبت احوال یعنی در سال ۱۳۰۷ هجری شمسی قانون جدید ثبت احوال مشتمل بر ۱۶ ماده تصویب گردید.

براساس این قانون وظیفه جمع آوری آمارهای مختلف نیز به اداره سجل احوال محول گردید، به همین جهت نام این اداره نیز به اداره احصائیه و سجل احوال تغییر یافت. از آن تاریخ به تناسب شرایط زمانی تغییر و تحولات بوجود آمده در کشور و با احساس عدم تناسب قوانین موجود با نیازهای جامعه، قانون ثبت احوال نیز به دفعات مورد تجدید نظر، تغییر و اصلاح قرار گرفت. متعاقباً در اردیبهشت سال ۱۳۱۹ قانون نسبتاً جامع و کاملی مشتمل بر ۵۵ ماده تصویب گردید و پس از آن آئین نامه مربوط به این قانون نیز در همان سال مشتمل بر ۱۳۱ ماده به تصویب رسید. این قانون به جهت جامعیت نسبی قریب ۳۶ سال پایدار ماند.

پس از گذشت این زمان در تیر ماه ۱۳۵۵ قانون جدید ثبت احوال مشتمل بر ۵۵ ماده به تصویب رسید و سپس به موجب اصلاحیه دی ماه سال ۱۳۶۳ مجلس شورای اسلامی در برخی از مواد اصلاحاتی صورت گرفت و تاکنون نیز این قانون به قوت خود باقی مانده است.

* اداره کل ثبت احوال استان البرز

استان البرز با پنج هزار و هشتصد کیلومتر مربع وسعت از غرب و جنوب به استان تهران از شمال به استان مازندران و از شرق به استان قزوین محدود می شود و همچنین دارای متنوع ترین وضعیت آب و هوایی است، بطوریکه آسارا به عنوان یک منطقه سرد و کوهستانی و پر باران و کویر اشتهارد و دریاچه نمک دو پدیده جغرافیایی کاملاً متفاوت هستند. این استان با شش شهرستان کرج، شهرستان ساوجبلاغ، شهرستان طالقان، شهرستان نظر آباد، شهرستان فردیس و اشتهارد بوده، همچنین با حدود ۲,۵ میلیون نفر جمعیت در یک موقعیت استراتژیک خاص قرار گرفته و درست بر سر راه هفده استان پرجمعیت کشور و به عبارتی در چهار راه غرب و شمال غرب قرار گرفته است.

استان البرز در جلسه علنی مورخ دوم تیرماه ۱۳۸۹ مجلس شورای اسلامی تصویب و در تاریخ ۱۳۸۹/۴/۱۶ به تایید شورای نگهبان رسیده و طی نامه ۴۱۲/۳۰۵۸۸ مورخ ۱۳۸۹/۵/۶ ابلاغ گردید.

***اطلاعات تقسیمات سیاسی استان البرز و شهرستانهای تابعه**

مرکز استان: کرج

جمعیت: ۲۷۱۲۴۰۰ نفر

شهرهای مهم: کرج، هشتگرد، فردیس، نظرآباد، طالقان و اشتهارد

استانهای همسایه: استان البرز از شمال به استان مازندران، از شرق و جنوب شرقی به استان تهران، از جنوب به استان مرکزی، از غرب به استان قزوین محدود است.

جغرافیا: این استان بین ۳۵ درجه و ۳۲ دقیقه تا ۳۶ درجه و ۲۰ دقیقه عرض شمالی و ۵۰ درجه و ۹۰ دقیقه تا ۵۱ درجه و ۲۷ دقیقه طول شرقی واقع شده است.

تقسیمات کشوری: استان البرز ۵۱۴۲ کیلومتر مربع وسعت دارد، دارای شش شهرستان، ۱۷ شهر، ۱۳ بخش، ۲۹ دهستان و ۳۵۶ آبادی دارای سکنه می باشد.

شهرستان کرج

با مساحت ۱۴۰۶ کیلومتر مربع به مرکز شهر کرج، دارای دو بخش، ۶ دهستان، ۶ شهر و ۷۴ آبادی دارای سکنه است.

۱- بخش مرکزی

- دهستان محمدآباد
- دهستان کمال آباد
- دهستان گرمدره

شهرها: کرج، گرمدره، کمالشهر، ماهدشت و محمدشهر

۲- بخش آسارا

- *دهستان آسارا
- *دهستان نساء
- *دهستان آدران

شهر: آسارا

شهرستان ساوجبلاغ

با مساحت ۱۱۵۸ کیلومتر مربع به مرکزیت هشتگرد، دارای سه بخش، ۶ دهستان، ۵ شهر و ۹۱ آبادی دارای سکنه است.

۱- بخش مرکزی

* دهستان سعیدآباد

* دهستان هیو

شهرها: هشتگرد، شهر جدید هشتگرد و گلسار

۲- بخش چندار

* دهستان برغان

* دهستان چندار

شهر: کوهسار

۳- بخش چهارباغ

* دهستان چهاردانگه

* دهستان رامجین

شهر: گلسار

شهرستان نظرآباد

با مساحت ۵۸۷ کیلومتر مربع به مرکزیت نظرآباد، دارای دو بخش، ۵ دهستان، دو شهر و ۵۳ آبادی دارای سکنه است

۱- بخش مرکزی

* دهستان احمدآباد

* دهستان جمال الدین

* دهستان نجم آباد

شهر: نظرآباد

۲- بخش تنکمان

* دهستان تنکمان جنوبی

* دهستان تنکمان شمالی

شهر: تنکمان

شهرستان طالقان

با مساحت ۱۱۲۴ کیلومتر مربع به مرکزیت طالقان، دارای دو بخش، چهاردهستان، یک شهر (طالقان) و ۸۳ آبادی دارای سکنه است

۱-بخش مرکزی طالقان

*دهستان پائین طالقان

*دهستان میان طالقان

شهر: طالقان

۲-بخش بالا طالقان

*دهستان جوستان

*دهستان کناررود

شهرستان اشتهارد

با مساحت ۷۹۰ کیلومتر مربع به مرکزیت شهر اشتهارد، دارای دو بخش، چهار دهستان، یک شهر (اشتهارد) و ۴۸ آبادی دارای سکنه است.

۱-بخش مرکزی

*دهستان ایپک

*دهستان صحت آباد

۲-بخش پلنگ آباد

• دهستان پلنگ آباد

• دهستان جارو

شهرستان فردیس

با مساحت ۷۷ کیلومتر مربع به مرکزیت شهر فردیس، دارای دو بخش، چهار دهستان، دو شهر (فردیس و مشکین دشت) و ۷ آبادی دارای سکنه است.

۱-بخش مرکزی

• دهستان فردیس

• دهستان وحدت

۲-بخش مشکین دشت

• دهستان مشکین آباد

• دهستان فرخ آباد

شهر: مشکین دشت

تعاریف و مفاهیم

نظام آمار حیاتی

نظامی است که به عنوان مجموعه ای از عناصر مستقل یا متعامل، کلیتی منسجم را برای اهدافی ایجاد می کند. عناصر یک نظام آمار حیاتی عبارتند از:

- ثبت قانونی
- گزارش آماری
- جمع آوری، گردآوری و انتشار آمارهای مربوط به رویدادهای حیاتی

آمار حیاتی: عبارت است از مجموعه آمارهای مربوط به رویدادهای حیاتی در طول عمر یک فرد و همچنین ویژگیهای مرتبط خود آن رویدادها و خود آن فرد و افراد مرتبط با او.

رویدادهای حیاتی: وقایعی هستند که به زندگی و مرگ افراد، همچنین خانواده و جایگاه ثبتی آنها مربوط می شوند.

{رویدادهای قابل ثبت را می توان به سه دسته تقسیم کرد: رویدادهای حیاتی مرتبط با مرگ و زندگی / وقایع دوگانه / وقایع خانوادگی عمومی}

- رویدادهای حیاتی ثبتی که به مرگ و زندگی مربوط می شود و شامل تولدهای زنده، مرگ و مرگ های جنینی می گردد.
- رویدادهای دوگانه وقایعی هستند که به طور همزمان در زندگی دو فرد رخ می دهند و نمی توانند بار دیگر در زندگی هر یک از این دو فرد بدون تغییر قبلی در وضعیت او اتفاق بیافتند.

رویدادهای خانوادگی عمودی شامل رویدادهای مربوط به فرزندان، متارکه، طلاق، جدایی قانونی همزیستی ثبت شده و فسخ ازدواج

- رویدادهای خانوادگی عمودی شامل رویدادهای مربوط به فرزندان است. از جمله: فرزندخواندگی، مشروعیت و به رسمیت شناختن آن

در ادامه فهرستی از رویدادهایی که اطلاعات مربوط به آن باید برای اهداف آمار حیاتی جمع آوری شوند، به همراه تعریف پیشنهادی برای هر یک آورده شده است.

- **تولد زنده** خروج یا استخراج "محصول لقاح" از مادرش (فارغ از دوره بارداری) که بعد از این جدایی، نفس می کشد و علائم حیاتی دیگر مانند ضربان قلب، تپش بند ناف یا حرکت مشخص عضلات ارادی، چه بند ناف بریده شده باشد چه به جفت متصل باشد، را نشان می دهد. هر "محصول [لقاح]" از چنین ولادتی [که دارای این شرایط باشد]، یک تولد زنده محسوب می

شود. (فارغ از سن بارداری یا زنده و مرده بودن در زمان ثبت، همه نوزادانی که زنده به دنیا می آیند باید ثبت و شمارش

شوند. همچنین اگر در هر مقطعی بعد از تولد بمیرند نیز باید ثبت و به عنوان مرده شمارش شوند).

- **مرگ** از بین رفتن دائمی همه علائم حیاتی که هر زمانی بعد از تولد زنده رخ دهد (توقف کارکردهای حیاتی پس از تولد بدون امکان احیا).
- **مرگ جنینی** مرگ پیش از خروج یا استخراج "محصول لقاح" از مادرش، فارغ از طول دوره بارداری. در این حالت مرگ به این ترتیب تشخیص داده می شود که بعد از چنین جدایی [وقتی جنین امکان ترک رحم را ندارد، باید به طریق دیگری آن را از مادر جدا کرد]، جنین نفس نمی کشد یا هیچ علامت حیاتی دیگری مانند ضربان قلب، تپش قلب، تپش بند ناف یا حرکت مشخص عضلات ارادی را نشان نمی دهد. (توجه داشته باشید که این تعریف در مفهومی گسترده همه انواع خاتمه بارداری پیش از تولد زنده (از جمله مرده زایی) را در بر می گیرد).
- **ازدواج** عمل، مراسم یا فرایندی که در آن رابطه قانونی [مشروع] زوجین شکل می گیرد. مشروعیت این پیوند می تواند از راه های مدنی، مذهبی یا سایر راه های به رسمیت شناخته شده در قوانین هر کشور تایید گردد.
- طلاق انحلال نهایی و قانونی یک ازدواج به این معنی که به هر دو طرف حق ازدواج مجدد تحت مقررات مدنی، دینی و... بر پایه قوانین هر کشور را می دهد.
- **فسخ** اعتبارزدایی یا ابطال یک ازدواج توسط یک مقام ذیصلاح بر اساس قوانین هر کشور که به طرفین وضعیتی که انگار هرگز در قید زوجیت هم نبوده اند، را می دهد.
- [ماده ۱۱۲۸ قانونی مدنی ایران: هر گاه در یکی از طرفین صفت خاصی شرط شده و بعد از عقد معلوم شود که طرف مذکور فاقد وصف مقصود بوده برای طرف مقابل حق فسخ خواهد بود. خواه وصف مذکور در عقد تصریح شده یا عقد متباینا بر آن واقع شده باشد.
- **جدایی قانونی** جدایی افراد متأهل بر اساس قوانین هر کشور بدون این که طرفین حق ازدواج داشته باشند. [عملاً مرحله ای قبل از طلاق]
- **فرزندخواندگی** پذیرش و قبول قانونی و داوطلبانه فرزند والدین دیگر به عنوان فرزند خود در چارچوب قوانین هر کشور
- **مشروعیت** اعطای رسمی وضعیت و حقوق تولد در یک رابطه ی زناشویی [مشروع] به فرد [ی که حاصل یک رابطه ای نامشروع است.] بر اساس قوانین هر کشور. [فرآیند که طی آن فرزند "نامشروع" یک مادر توسط یک پدر غیر بیولوژیک یا به عبارتی پدر اجتماعی و در روندی قانونی "مشروع" شده و حتی از وی ارث نیز می برد.]
- به رسمیت شناختن تصدیق قانونی (چه داوطلبانه و چه اجباری) نسب کودک به دنیا آمده از یک رابطه ی خارج از زناشویی [نامشروع] - [یعنی پدر بیولوژیک کودک، به صورت داوطلبانه یا اجباری، نسب وی به خود را تصدیق نماید.]

- **تاریخ رخداد** (وقوع) ، تاریخ دقیقی است که در آن رویداد رخ داده است و باید به شکل روز، ماه و سال و در صورت امکان ساعت و دقیقه (برای تولدهای زنده، مرگ های جنینی و موارد فوت) بیان شود. سال باید چهار رقم ذکر شود. تاریخ رخداد (وقوع) طلاق شامل، روز، ماه و سالی می شود که حکم طلاق صادر شده است.
- **تاریخ ثبت** یک رویداد حیاتی روز، ماه و سالی است که این رویداد در نظام ثبت احوال وارد شده است. زمانی از روز یعنی ساعت و دقیقه هم ممکن است در صورت الزام قانون ثبت ذکر شوند.
- **محل رخداد** موقعیت جغرافیای در کشور که رویداد حیاتی در آن رخ داده است. برای مثال جایی که تولد زنده، مرگ، مرگ جنینی، ازدواج یا طلاق روی داده است. [بعنوان مثال شهرستانی که بیمارستان محل تولد نوزاد در آن واقع است، بعنوان محل وقوع ولادت معرفی می شود.]
- **محل ثبت** موقعیت جغرافیایی در کشور که رویداد حیاتی در آن به ثبت رسیده است. [به عنوان مثال، شهرستانی که اداره محل ثبت ولادت در آن مستقر است به عنوان محل ثبت ولادت معرفی می شود.]
- **زیست گاه** (محل سکونت) موضوعی اقتباسی با اولویتی بالا در نظام آمار حیاتی است که بر اساس اطلاعات جغرافیایی از محل وقوع و زیست گاه معمول به دست می آید. زیست گاه به عنوان خوشه جمعیتی مشخصی تعریف می شود که در آن، ساکنان در مجموعه هایی در همسایگی هم در محلاتی زندگی می کنند که نامی بر آن ها نهاده شده است یا وضعیت محلی شناخته شده ای دارند. موقعیت های محلی را نباید با کوچکترین تقسیم بندهای ثبتی یک کشور اشتباه گرفت. (به عنوان مثال، زیستگاه یک فرد در ایران ممکن است یک آبادی (روستا) یا یک شهر باشد. در حالی که کوچک ترین تقسیم بندی ثبت احوال در ایران شهرستان و در برخی نقاط، بخش است.) در گردآوری آمار حیاتی، پایه جدول بندی جغرافیایی می تواند محل وقوع رویداد یا زیستگاه باشد.
- برای مقاصد آمار حیاتی، زیست گاه معمول در موارد تولد زنده، مرگ جنینی یا مرگ نوزادی محلی ست که معمولا مادر در آنجا سکنی دارد.
- **شهری و روستایی**
شهری و روستایی موضوعی اقتباسی با اولویتی بالا در نظام آمار حیاتی است که بر اساس اطلاعات جغرافیایی که بر پایه محل وقوع و زیستگاه هستند، به دست می آیند.
- **جنسیت**
جنسیت به ویژگی های بیولوژیکی اشاره دارد و برای توصیف کودک، نوزاد، فرد متوفی یا مرگ جنینی استفاده می شود. داده ها باید به شکل "مرد" و "زن" دسته بندی شوند. در مورد ثبت مرگ جنینی، دسته بندی نامشخص "هم ضروری است.

- **سن**

سن فاصله زمانی میان روز، ماه و سال تولد و روز، ماه و سال وقوع رویدادی است که با بزرگترین واحدهای کامل زمان (مانند سال) برای بزرگسالان و کودکان، ماه، هفته، روز و ساعات یا دقیق بعد از تولد برای نوزادان زیر یک سال بیان می شود.

- **طول مدت ازدواج/تاریخ ازدواج**

به عنوان فاصله زمانی بین روز، ماه و سال ازدواج و روز، ماه و سال وقوع رویداد مورد نظر (بیان رابطه زوجیت به دلیل جدایی یا مرگ همسر) در سالهای کامل بیان می شود.

- **وضعیت زناشویی**

وضعیت زناشویی افراد به قوانین یا سنت های ازدواج در یک کشور بستگی دارد. دسته بندی های زیر برای وضعیت تاهل پیشنهاد می شوند:

الف) مجرد (هرگز ازدواج نکرده است)

ب) قانونا متاهل

ج) ازدواج شرعی، پیوندهای توافقی و سنتی

د) بیوه که دوباره ازدواج نکرده است

ذ) طلاق گرفته که دوباره ازدواج نکرده است

ر) ازدواج کرده اما قانونا جدا شده است (در حالت جدایی قانونی است، نه طلاق)

- **روش از هم گسیختن ازدواج های قبلی**

یک قرارداد قانونی ازدواج می تواند به روش های زیر باطل شود:

الف) فوت یکی از همسران ب) حکم طلاق ج) فسخ

- **گروه ملی/قومی**

گروه های ملی و قومی خاص یک جمعیت که در هر کشوری مورد توجه هستند، به شرایط ملی بستگی دارند. ملیت های قومی (به معنی کشور یا منطقه مبدا که جدا از کشور تابعیت حقوقی یا شهروندی است.)؛ نژاد، رنگ، زبان، مذهب، سنت های پوشش یا غذا خوردن، قبیله یا ترکیبات متفاوتی از این ویژگی های، برخی از معیارهایی هستند که بر پایه آن ها گروه های قومی شناسایی می شوند.

- **تابعیت (شهروندی)**

تابعیت به شکل پیوند خاصی میان یک فرد و کشور تعریف می شود که بر اثر تولد یا مهاجرت به دنبال انتخاب فردی، ازدواج یا سایر روش ها بر اساس قوانین ملی به دست می آید. باید توجه داشته تابعیت الزاما با کشور محل تولد یکی نیست.

• شغل معمول

نوع کاری است که در طول سال پیش از وقوع رویداد، به وسیله فرد شاغل انجام شده است. یا پیش از این، توسط فرد غیر شاغل انجام می شده است.

در انتشار آمار حیاتی و محاسبه معیارهایی برای رویدادهای حیاتی رخ داده در یک گروه شغلی خاص، برای جلوگیری از ایجاد نتایج گمراه کننده یا نادرست، بهتر است رویدادهای حیاتی را در یک گروه شغلی خاص به تعداد کل رویدادهای حیاتی برای همه شاغل منتسب کنیم. (استفاده از نسبت تناسب به جای نرخ)

• نوع تولد

نوع تولد به ماهیت یک یا چندتایی محصول بارداری بر می گردد. هر نوزاد زنده شده یا جنین مرده به دنیا آمده باید به شکل تک قلو، دو قلو، سه قلو و غیره مشخص شود و ترتیب تولد او در رابطه با خواهر و برادرهای نوزادش تعیین شود. (اولی از دوتا، دومی از دوتا، اولی از سه تا و غیره)

• صادرکننده گواهی

صادر کننده گواهی (فوت) فردی است که از طرف قانون مجازاست رویداد مرگ یا مرگ جنینی را گواهی کند. این گواهی شامل دلیل مرگ (تصادف، خودکشی، قتل، بیماریهای خاص، جراحی، علل طبیعی و...) نیز خواهد بود. مسئول گواهی پزشکی علت مرگ یا مرگ جنینی، پزشکی همراه (در صورت وجود) است. در مورد مرگ هایی که کادر پزشکی به آنها رسیدگی نکرده یا مرگ هایی که بر اثر خشونت رخ داده اند، یک مقام قانونی پزشکی (مثلا پزشکی قانونی)، مسئول گواهی پزشکی است. به هر حال، بیماریهای یا جراحی ها باید در قالب و جزییات موجود در آخرین نسخه فرم بین المللی گواهی پزشکی علت فوت، گزارش و ثبت شوند.

• نوع گواهی

نوع گواهی موضوعی اقتباسی است که بر اساس هویت صادر کننده گواهی است و می تواند پزشک، کادر پزشکی، پزشک قانونی، ماما، پرستار یا فردی معمولی باشد.

• علت فوت یا دلیل مرگ

بیماریها، شرایط یا جراحی هایی که به فوت منجر شدند یا به آن کمک کردند. نشانه ها و حالات مردن مانند ایست قلبی-تنفسی برای مقاصد آماری علل فوت دانسته نمی شوند. علت فوت، دلیل زمینه ای مرگ است: بیماری یا جراحی که سبب زنجیره ای از رویداد ها شده که مستقیما به مرگ منجر شده اند. شرایطی از تصادف یا خشونت که سبب جراحی مرگبار شده است.

• روش مرگ

صادر کننده گواهی فوت، علاوه بر ارائه تشخیص یا تعیین علت خاص فوت، این انتخاب را دارد که تعیین کند مرگ بر اثر یکی از این دلایل بوده است:

علل طبیعی | تصادف | خودکشی | قتل | "روشی نامشخص"

- **جمعیت در معرض رخداد (وقوع)**

جمعیتی است که رویدادهای حیاتی مورد بررسی، در آن رخ می دهد.

- **منبع آمار حیاتی**

منبع آمار حیاتی اسناد رویدادهای حیاتی (در ایران: سند کل وقایع، اسناد وفات و...) است که از ثبت احوال استخراج می شوند.

سرشماریهای جمعیتی و مطالعات عمقی خانوارها که اطلاعات به دست آمده از ثبت احوال را تکمیل می کنند، منابع تکمیلی آمار حیاتی هستند.

- **اصول نظام آمار حیاتی**

✓ **پوشش فراگیر:** یک نظام آمار حیاتی باید همه رویدادهای حیاتی را که در هر ناحیه جغرافیایی و در هر گروه جمعیتی کشور رخ می دهد، شامل گردد.

✓ **استمرار:** اصل استمرار برای جمع آوری و گردآوری آمار حیاتی ضروری است. زیرا داده ها باید نوسانات کوتاه مدت همچون جابجایی های فصلی و جابجایی های طولانی مدت را نشان دهد. ساده ترین راه رسیدن به استمرار، ثبت مستمر رویدادهای حیاتی از طریق ثبت احوال است.

✓ **محرمانگی:** محرمانگی اطلاعات شخصی در خرده داده های آمار حیاتی و هر گزارش آماری همراه آن، باید تا حدی رعایت شود که در تطابق با کاربری های مورد نظر این اسناد برای مقاصد خاص اداری یا آماری باشد.

✓ **اصل محرمانگی:** بر پایه حقی از افراد است که انتظار دارند اطلاعاتی که به شکل محرمانه به مصاحبه گر یا مامور ثبت داده اند، فقط برای مقاصد آماری مجاز یا اهداف اداری استفاده شوند. در عوض، مقام ملی که اطلاعات رویدادهای حیاتی را جمع آوری می کند و قول محرمانگی می دهد باید از افراد انتظار داشته باشد که داده های گزارش شده توسط آنها فارغ از حساسیت اطلاعات، کامل و دقیق باشند.

{ماده ۳۴ قانون ثبت احوال کشور: افشای اطلاعات مذکور در دفاتر ثبت کل وقایع و اسناد سجلی جز برای صاحب سند و مقامات قضائی و دولتی ذیصلاح ممنوع است.

ماده ۷ قانون مرکز آمار ایران: هر شخص ساکن ایران همچنین اتباع ایران مقیم خارج از کشور مکلفند به پرسش های مربوط به کلیه سرشماریها و آمارگیریها که توسط مرکز آمار ایران انجام می شود، پاسخ صحیح دهند.

✓ **انتشار منظم:** گردآوری آمار حیاتی دست کم دو هدف را دنبال می کند:

۱. فراهم آوردن چکیده هایی کامل از رویدادهای حیاتی به صورت ماهیانه یا فصلی بر پایه ی یک برنامه زمان بندی

۲. تولید جداول دقیق سالانه برای هر رویداد حیاتی



دهه ثبت احوال و آمار حیاتی

سالهای ۲۰۱۵ تا ۲۰۲۴ با شعار "همه دیده شویم" به عنوان دهه ثبت احوال و آمار حیاتی در آسیا و اقیانوسیه نام گذاری گردیده است تا کشورهای این منطقه با تشریک مساعی ثبت احوال را فراگیر نموده و تولید آمارهای حیاتی را تسهیل نمایند. با توجه به اهمیت موضوع، در این بخش خلاصه ی گزارش سالانه گروه راهبری منطقه ای CRVS در سال ۲۰۱۶ ارائه می شود.



ولادت

داده های ولادت ایرانیان

فرایند ثبت ولادت در ایران، با صدور "سند ثبت کل وقایع" آغاز می شود (ماده ۳۱ قانون ثبت احوال). این سند در ابتدا به شکل یک رکورد رایانه ای در پایگاه اطلاعات جمعیت کشور تعریف می شود. این رکورد شامل این اقلام است: شماره ملی (شماره شناسایی یکتای فردی)، ساعت، روز، ماه، سال و محل ولادت و تاریخ ثبت آن، نام (که توسط اعلام کننده قانونی تعیین می شود)، نام خانوادگی و جنس، نام و نام خانودگی پدر و مادر.

اعلام کننده قانونی ممکن است پدر یا جد پدری باشد و یا مادر (در صورت غیبت پدر و ثبتی بودن ازدواج)، وصی یا قیم و یا امین و نیز فردای که قانوناً عهده دار نگهداری طفل هستند، یا متصدی یا نماینده موسسه ای که طفل به آن جا سپرده شده است. در مورد افراد بالای ۱۸ سال فاقد شناسنامه، خود فرد (به تعبیر قانون: صاحب واقعه) اعلام کننده خواهد بود.

برای اعلام (ونه ثبت) مهلت قانونی ۱۵ روزه (تبصره ماده ۱۵ قانون ثبت احوال کشور) تعیین شده و در حال حاضر تاخیر در اعلام، جرائمی را برای اعلام کننده در پی خواهد داشت. از جمله، به استناد ماده ۳ قانون تخلفات، جرائم و مجازات های مربوط به اسناد سجلی و شناسنامه (مصوب مجمع تشخیص مصلحت نظام: ۱۳۷۰) علیه آنان اعلام جرم می شود. هزینه تنظیم سند و صدور شناسنامه نیز در قانون بودجه کشور، متفاوت از اعلام در مهلت قانونی تعیین شده است. الزام به اعلام در ماده ۱۲ قانون ثبت احوال کشور تعیین شده است. در ماده ۱۳ تصریح شده: ولادت واقع در ایران به وسیله نماینده یا مامور ثبت احوال و ولادت واقع در خارج از کشور به وسیله ماموران کنسولی ایران در دفتر ثبت کل وقایع به ثبت می رسد. مطابق ماده ۱۵ ثبت ولادت باید مستند به تصدیق (گواهی) پزشک یا مامای رسمی یا موسسه ای که طفل در آن جا به دنیا آمده و در غیر این صورت به تصدیق دو نفر گواه انجام شود. مطابق ماده ۱۹ صدور و ارسال یک نسخه از گواهی به ثبت احوال در مهلت قانونی اعلام، تکلیف پزشک یا ماما است.

چنان که ملاحظه می شود، صدور گواهی ولادت توسط پزشک و ماما یک تکلیف قلمداد شده اما شروع فرایند ثبت مدنی منظور نمی شود. ثبت ولادت در نظام ثبت مدنی منوط به اعلام واقعه توسط یکی از اعلام کنندگان و حصول شرایط تکمیل دفتر ثبت کل وقایع است. از این رو نظام ثبت مدنی ولادت هایی را که به هر دلیل شرایط تنظیم سند ثبت کل وقایع را ندارند، به طور موقت یا دائم، از دست می دهد. علاوه بر آن، در صورتی که اعلام کننده (گان) قانونی به هر دلیل (در موارد مشاهده شده: اختلاف خانوادگی، اعتیاد، ناخواسته بودن فرزند و نظایر آن) حاضر به اعلام ولادت به ماموران ثبت احوال نباشند، با وجود دریافت گواهی پزشک یا ماما (وفق ماده ۱۹ قانون ثبت احوال کشور) فرایند ثبت مدنی به انجام نمی رسد. که این موضوع از منظر "حقوق کودک" قابل بررسی جدی است.

از این رو به نظر می رسد رویکرد نظام ثبت مدنی در زمینه ثبت ولادت نیازمند "بازاندیشی" باشد. توصیه ها و تجاربی نیز برای تحقق این فرایند وجود دارد که از فرصت این مقال بیرون است. در بسیاری از نظام های ثبت مدنی، البته شماره شناسه یکتای فردی با شماره ثبت تولد یکسان نیست. از این رو یکی از چالش های فعلی، مرتبط ساختن این دو شماره است. یکی از پیشرفت های چشمگیر سازمان ثبت احوال کشور حذف شماره شناسنامه (شماره تولد) و جایگزینی شماره ملی (شماره شناسه یکتای فردی) به جای آن از سال ۱۳۶۸ است. فرایندی که

در بسیاری از کشورها هنوز تحقق نیافته است. اما به دلیل اهمیت آن در تحقق حقوق شهروندی، الزامات اساسی اهداف توسعه پایدار (هدف ۱۶/۹) قلمداد می شود و با حمایت های بین المللی در کشورهای در حال توسعه و در قالب برنامه ID۴D بانک جهانی تعقیب می شود.

به شرح پیش گفته، نظام آمارحیاتی به آمار ولادت هایی دسترسی دارد که نظام ثبت مدنی موفق به تنظیم سند ثبت کل وقایع (و هم ارز آن ایجاد رکوردی تازه در پایگاه اطلاعات جمعیت کشور) برای آنان شده باشد. از این رو، به وضوح، پوشانش آمار حیاتی در مورد رویدادهای ولادت رخ داده در محدوده جغرافیایی کشور کامل نخواهد بود. علاوه بر آن در فرایند ثبت مدنی، به درستی، صرفا اطلاعات مورد نیاز برای تنظیم سند ثبت کل وقایع گردآوری می شود. از این رو نظام آمارحیاتی دسترسی به برخی اقلام مهمی که در اصول و توصیه های بین المللی مورد تاکید است، ندارد. اقلامی که امکان دریافت آن ها در صورت بازنگری در رویه ثبت از طریق گواهی ولادت مقدور خواهد بود.

ضرورت رصد کمی و کیفی سیاست های جمعیتی کشور که مورد تاکید سیاست های کلی جمعیت (بند ۱۴) است، نیازهای اطلاعاتی در مورد ولادت های رخ داده را افزون تر از اقلام ثبتی فعلی نموده است. از این رو حیدر شرایط فعلی نیز، بازنگری اقلام مربوط به ولادت در سند ثبت کل وقایع و یا تمهید گردآوری برخی آمارهای به روش نمونه گیری توأم با ثبت الزامی می نماید.

۱- ثبت ولادت

"ثبت ولادت" به معنی ثبت رسمی تولد یک کودک در یک فرایند اداری دولتی است که بخش خاصی از دولت هماهنگ کننده آن است. ثبت ولادت (در ایران: سند ثبت کل وقایع) مدرکی دائمی و رسمی از وجود یک کودک است.

این موضوع در قانون مدنی ایران در مواد ۹۵۶ و ۹۵۷ چنین نمود یافته است:

ماده ۹۵۶ اهلیت برای دارا بودن حقوق با زنده متولد شدن انسان شروع و با مرگ او تمام می شود.

ماده ۹۵۷ حمل از حقوق مدنی متمتع می گردد مشروط بر این که زنده متولد شود

در جمهوری اسلامی ایران، ثبت ولادت ایرانیان (ساکن ایران با کشورهای دیگر) و اتباع خارجی ساکن کشور توسط دوائر ثبت احوال انجام می شود.

همچنین ماده ۹۹۳ قانون مدنی تاکید دارد: امور ذیل باید در ظرف مدت و به طریقی که بموجب قوانین یا نظامات مخصوصه مقرر است به دائره سجل احوال اطلاع داده شود: ۱- ولادت هر طفل و همچنین سقط هر جنین که بعد از ماه ششم از تاریخ حمل واقع شود.

۲- پوشش ثبت ولادت

ماده ۱۲ قانون ثبت احوال به مانند ماده ۹۹۳ قانون مدنی بر ضرورت اعلام ولادت هر طفل در ایران یا ولادت اطفال ایرانیان خارج از کشور به نماینده یا مامور ثبت احوال تاکید دارد. تبصره ماده ۱۵ قانون برای اعلام ولادت مهلت ۱۵ روزه از تاریخ ولادت طفل را تعیین نموده است.

توصیه های بین المللی نیز بر تعیین مهلت و رعایت آن تاکید دارد:

زمان مجاز برای ثبت، مدت زمانی است که طی آن مطلع باید رخ داد رویداد حیاتی و ویژگی های آن را به مامور ثبت اطلاع دهد. این مدت زمان باید در قانون ثبت احوال برای انواع رویدادهای حیاتی مشخص گردد. (اصول و توصیه هایی برای نظام ثبت احوال و آمار حیاتی، سازمان ملل، ۲۰۱۳، بند ۳۶۱)

همچنین ترجیح بر این است بیش ترین مدت زمان مجاز بین وقوع (رخداد) رویداد و ثبت اجباری آن تا حد امکان کوتاه باشد تا ثبت دقیق و روان را تسهیل نماید. در شرایط خاص، مهلتی تا سقف یک سال بعد از وقوع (رخداد) رویداد می تواند در نظر گرفته شود. (همان، بند ۳۶۳)

با وجود رعایت این نکته در قانون ثبت احوال کشور و لحاظ زمان حداکثر ۱۵ روزه برای اعلام ولادت، در مواردی (به ویژه در گذشته) اعلام ولادت با تاخیر انجام می شود که موجب بروز "دیر ثبتی" خواهد شد. ثبت در سال وقوع رویداد، "ثبت جاری" و ثبت در سالهای بعد، "ثبت معوقه" تعریف می شود.

بهبود مستمر عملکرد نظام ثبت احوال در زمینه ثبت احوال در سال رخداد آن در نمودار ذیل نمایان است.

نمودار ۱- روند ثبت جاری به کل ولادتهای ثبت شده استان البرز

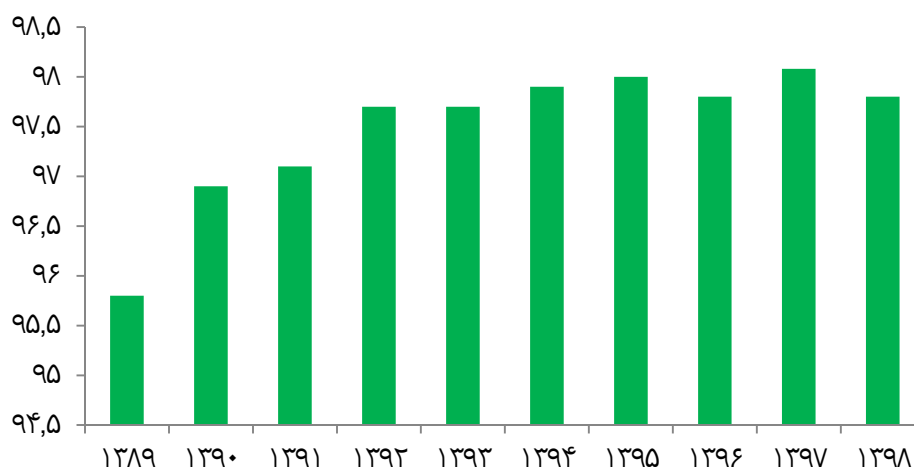

۳- افزایش تراکم جمعیت کشور

تراکم جمعیت کشور در قرن حاضر مدام در حال افزایش است. بطوری که این شاخص براساس نتایج سرشماری از سال ۶۵ با رقم ۳۰ در کل کشور به ۴۹ در سال ۹۵ افزایش یافته است. اما استان البرز با تراکم ۵۲۹,۴ بر اساس نتایج سرشماری سال ۹۵ بعد از استان تهران در رتبه دوم قرار دارد.

۴- سن مادران در زمان تولد

با توجه به کامل نشدن اطلاعات سببی و نسبی در پایگاه اطلاعات جمعیت کشور، دسترسی به سن مادران در زمان ولادت اولین فرزند خود ممکن نیست با این حال بررسی سن مادران در زمان تولد نوزاد تا حدی نشان دهنده اولویت های سیاست گذاری ملی در حوزه باروری، فرزندآوری و فرزندپروری خواهد بود.

نمودار ۲- توزیع سنی مادران در ولادتهای ثبت شده البرز سالهای ۹۷ و ۹۸

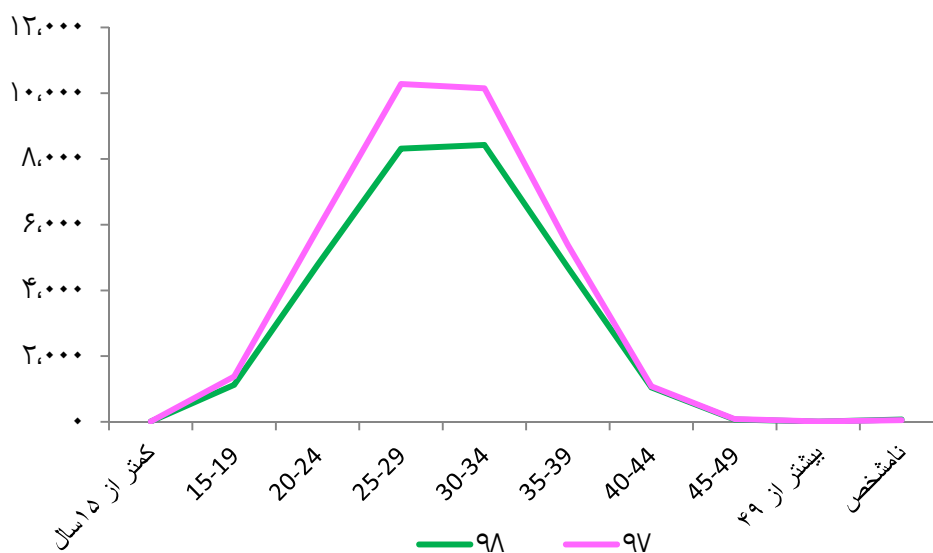

روند افزایشی سن مادران در ولادتهای ثبت شده، می تواند توامان ناشی از افزایش سن مادران در اولین تجربه ی فرزندآوری و یا گرایش خانواده های تک فرزند به برنامه ریزی برای تولد فرزندان بعدی (در سنین بالاتر) مرتبط شود. سهم هر یک از این دو گزاره با انجام مطالعات جداگانه مقدور خواهد بود. توزیع سنی مادران در زمان تولد فرزندان در سال ۹۸ و ۹۷ مشابه یکدیگر می باشد. بیشترین ولادتهای ثبت شده مربوط به مادران در سنین ۲۵ تا ۳۴ اتفاق افتاده است.

میانگین سن مادران در کل ولادتهای ثبت شده کل کشور ۲۹,۰۷ و استان البرز ۲۹,۸ است که این رقم در محدوده جغرافیایی شهری و روستایی استان یکسان می باشد.

نمودار ۳- درصد ولادتهای ثبت شده سال ۱۳۹۸ بر حسب فاصله وقوع ولادت با وقوع ازدواج والدین در کشور و استان

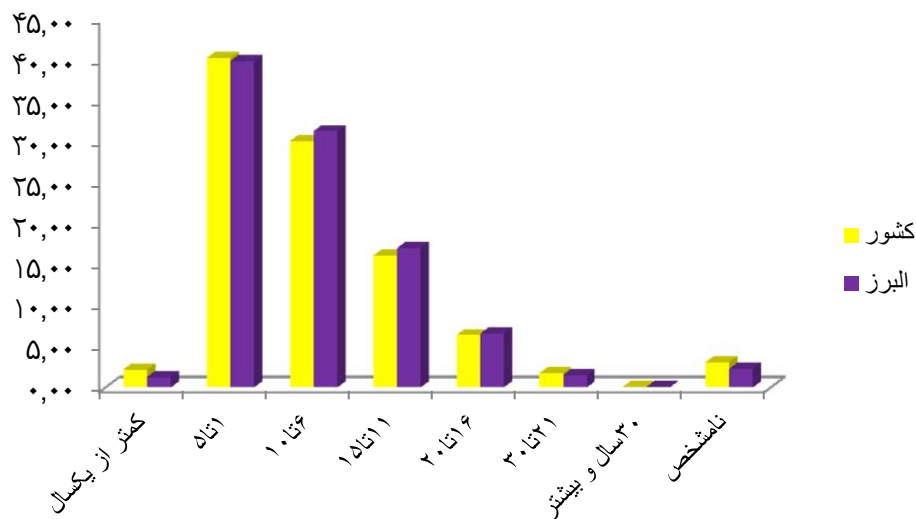

جدول ۱- میانگین سن مادران در ولادتهای ثبت شده کشور و استان البرز طی سالهای ۱۳۹۰ الی ۱۳۹۸

| محدوده جغرافیایی | ۸۹ | ۹۰ | ۹۱ | ۹۲ | ۹۳ | ۹۴ | ۹۵ | ۹۶ | ۹۷ | ۹۸ |
|----------------------|-------|-------|-------|-------|-------|-------|-------|-------|-------|-------|
| کشور | ۲۷,۲۵ | ۲۷,۳۶ | ۲۷,۵۲ | ۲۷,۷۳ | ۲۸,۰۴ | ۲۸,۳۷ | ۲۸,۶۵ | ۲۸,۸۲ | ۲۸,۹۸ | ۲۹,۰۷ |
| البرز | ۲۷,۷۸ | ۲۷,۷۷ | ۲۷,۹۵ | ۲۸,۲۰ | ۲۸,۵۳ | ۲۸,۹۲ | ۲۹,۲۲ | ۲۹,۴۷ | ۲۹,۷۱ | ۲۹,۸ |
| ساوجبلاغ | ۲۷,۳۷ | ۲۷,۳۴ | ۲۷,۸۰ | ۲۷,۸۷ | ۲۸,۴۸ | ۲۸,۶۸ | ۲۹,۳۳ | ۲۹,۶۴ | ۲۹,۵ | ۲۹,۹۲ |
| طاقان | ۲۸,۶۲ | ۲۹,۳۱ | ۳۱,۴۳ | ۳۰,۲۰ | ۲۹,۹۳ | ۳۱,۳۵ | ۲۹,۲۷ | ۳۰,۲۵ | ۳۰,۸۷ | ۳۱,۳۲ |
| کرج، اشتهارد و فردیس | ۲۷,۸۶ | ۲۷,۸۶ | ۲۷,۹۹ | ۲۸,۲۷ | ۲۸,۵۷ | ۲۸,۹۷ | ۲۹,۵۸ | ۲۹,۲۸ | ۲۹,۷۲ | ۳۰,۰۹ |
| نظرآباد | ۲۷,۰۵ | ۲۶,۹۲ | ۲۷,۳۴ | ۲۷,۴۲ | ۲۷,۸۴ | ۲۸,۲۶ | ۲۸,۱۸ | ۲۸,۷۲ | ۲۸,۹۴ | ۲۹,۸۳ |

نمودار ۴- میانگین سن مادران در ولادتهای ثبت شده کشور و استان البرز طی سالهای ۱۳۹۰ الی ۹۸

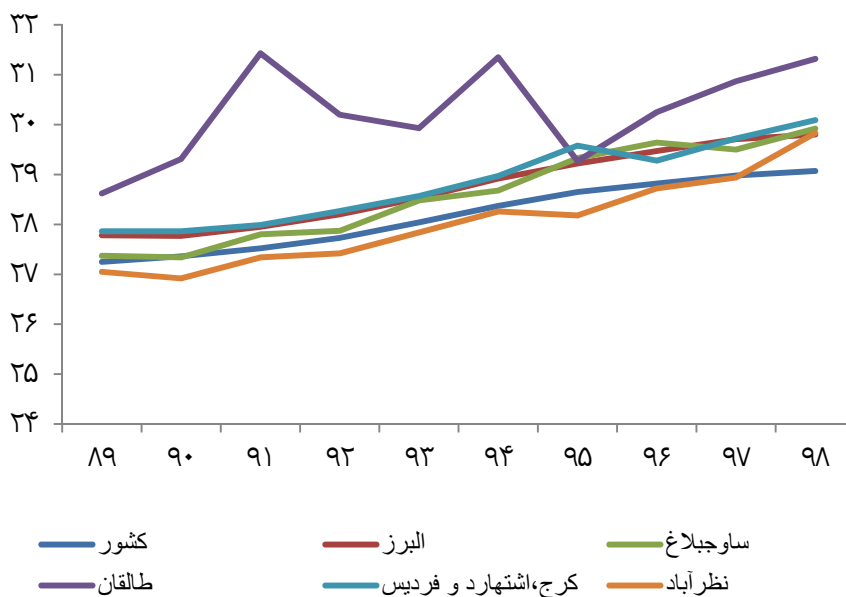

۵- نام گذاری نوزادان

انتخاب نام نوزاد بر پایه ی ماده ۲۰ قانون ثبت احوال کشور با اعلام کننده ولادت است. در انتخاب نام رعایت تبصره ۱ ماده مزبور (انتخاب نام هایی که موجب هتک حیثیت مقدسات اسلامی می گردد و همچنین انتخاب عناوین و القاب و نام های زننده و مستهجن یا نامناسب با جنس ممنوع است) و نیز قانون ممنوعیت به کارگیری اسامی، عناوین و اصطلاحات بیگانه مصوب ۱۳۷۵ الزامی است.

با توجه به تاکید ماده ۲۰ قانون ثبت احوال بر این که " برای نام گذاری یک نام ساده یا مرکب که عرفاً یک نام محسوب می شود انتخاب خواهد شد." سازمان ثبت احوال کشور کمیته مشورتی نام را برای بررسی و تایید نام های مورد درخواست مردم که در فهرست نام های موجود در پایگاه اطلاعات جمعیت کشور نبوده و بی سابقه یا کم سابقه اند تشکیل داده است. بر پایه مشی این کمیته به طور کلی، اسامی که در حوزه ی فرهنگ اسلامی- ایرانی قابل تعریف باشند، مورد پذیرش است. اسامی حوزه ی فرهنگ اسلامی، شامل اسامی پیامبران الهی، ائمه اطهار، صحابه، واژه های قرآن و مشتقات آن است. اسامی حوزه فرهنگ ایرانی، شامل واژه هایی است که در زبان ها و گویش های رایج در ایران وجود دارد. اعم از نام های قومی و منطقه ای... (نظیر فارسی، ترکی، کردی، ترکمنی، بلوچی و...) با توجه به سیاست دولت یازدهم در توجه ویژه به اقدام ابتکاری و با توجه به ضرورت حفظ حقوق اقوام ایرانی، سازمان ثبت احوال کشور، در هر زبان دارای ریشه ایرانی، یک نفر متخصص و محقق گوینده ی آن زبان و از اعضای هیات علمی دانشگاه است. انتخاب و به عضویت کمیته مشورتی نام در آورده است.

جدول ۲ -- نام اول پسران از ابتدای تاسیس استان البرز تا سال ۱۳۹۸

| ردیف | رتبه اول | | رتبه دوم | | رتبه سوم | | رتبه چهارم | | رتبه پنجم | | رتبه ششم | | رتبه هفتم | | رتبه هشتم | | رتبه نهم | | رتبه دهم | |
|------|----------|---------|----------|---------|----------|---------|------------|---------|-----------|---------|----------|---------|-----------|---------|-----------|---------|----------|---------|----------|---------|
| | نام | فراوانی | نام | فراوانی | نام | فراوانی | نام | فراوانی | نام | فراوانی | نام | فراوانی | نام | فراوانی | نام | فراوانی | نام | فراوانی | نام | فراوانی |
| ۸۹ | امیرعلی | ۱۰۲۶ | ابوالفضل | ۷۶۴ | امیرحسین | ۶۲۷ | امیرمحمد | ۴۷۴ | محمدطاها | ۴۶۹ | علی | ۴۵۳ | مهدی | ۴۳۹ | محمد | ۳۹۸ | محمد | ۳۶۳ | امیر | ۳۴۴ |
| ۹۰ | امیرعلی | ۱۲۰۶ | ابوالفضل | ۷۱۹ | امیرحسین | ۶۴۷ | محمد | ۵۹۸ | علی | ۴۶۷ | امیر | ۴۱۱ | محمد | ۳۵۸ | محمد | ۳۴۰ | امیر | ۳۳۵ | محمد | ۳۳۰ |
| ۹۱ | امیرعلی | ۱۱۹۶ | محمد | ۷۳۲ | امیرحسین | ۶۷۳ | ابوالفضل | ۶۴۵ | امیر | ۴۳۵ | امیر | ۳۹۷ | علی | ۳۸۵ | طاها | ۳۶۶ | محمد | ۳۶۳ | محمد | ۳۱۶ |
| ۹۲ | امیرعلی | ۱۱۶۱ | محمد | ۶۹۶ | امیرحسین | ۶۷۶ | ابوالفضل | ۵۹۷ | امیر | ۴۹۶ | علی | ۴۱۳ | امیر | ۳۹۵ | حسین | ۳۵۹ | محمد | ۳۴۰ | محمد | ۳۳۲ |
| ۹۳ | امیرعلی | ۱۲۲۶ | محمد | ۷۰۰ | امیرحسین | ۶۶۱ | امیر | ۶۴۱ | ابوالفضل | ۵۷۸ | علی | ۴۶۷ | حسین | ۳۹۳ | محمد | ۳۹۰ | امیر | ۳۶۳ | ماهان | ۳۴۲ |
| ۹۴ | امیرعلی | ۱۱۱۶ | امیرحسین | ۶۸۳ | امیر | ۶۶۴ | محمد | ۶۴۸ | ابوالفضل | ۵۲۸ | علی | ۴۲۵ | محمد | ۴۲۱ | حسین | ۴۱۲ | محمد | ۳۹۲ | محمد | ۳۴۹ |
| ۹۵ | امیرعلی | ۸۷۰ | امیر | ۶۲۶ | امیرحسین | ۵۷۱ | ابوالفضل | ۵۲۳ | محمد | ۵۲۳ | حسین | ۳۸۴ | علی | ۳۶۹ | محمد | ۳۶۱ | محمد | ۳۴۲ | سامیار | ۳۳۵ |
| ۹۶ | امیرعلی | ۷۷۷ | ابوالفضل | ۵۸۶ | امیرحسین | ۵۵۹ | محمد | ۴۴۹ | ابوالفضل | ۴۳۱ | علی | ۳۸۹ | حسین | ۳۶۱ | کیان | ۳۴۱ | محمد | ۳۳۷ | سامیار | ۳۲۸ |
| ۹۷ | امیرعلی | ۶۵۹ | امیرعباس | ۴۶۰ | امیرحسین | ۴۱۲ | سامیار | ۳۹۸ | آراد | ۳۵۳ | علی | ۳۱۹ | حسین | ۳۰۹ | ابوالفضل | ۳۰۶ | کیان | ۲۹۹ | ماهان | ۲۸۸ |
| ۹۸ | امیرعلی | ۵۲۰ | آراد | ۳۵۷ | سامیار | ۳۴۲ | امیرحسین | ۳۲۸ | امیرعباس | ۳۲۸ | آریا | ۳۰۸ | آیهان | ۲۸۴ | علی | ۲۶۵ | رادین | ۲۳۶ | کیان | ۲۳۶ |

جدول ۳-- نام اول دختران از ابتدای تاسیس استان البرز تا سال ۱۳۹۸

| سال | رتبه اول | | رتبه دوم | | رتبه سوم | | رتبه چهارم | | رتبه پنجم | | رتبه ششم | | رتبه هفتم | | رتبه هشتم | | رتبه نهم | | رتبه دهم | |
|-----|----------|---------|----------|---------|----------|---------|------------|---------|-----------|---------|----------|---------|-----------|---------|-----------|---------|----------|---------|----------|---------|
| | نام | فراوانی | نام | فراوانی | نام | فراوانی | نام | فراوانی | نام | فراوانی | نام | فراوانی | نام | فراوانی | نام | فراوانی | نام | فراوانی | نام | فراوانی |
| ۸۹ | فاطمه | ۱۰۹۰ | ستایش | ۱۰۰۱ | زهرا | ۶۲۵ | هستی | ۵۲۶ | ریحانه | ۳۳۷ | نازنین | ۲۹۴ | سارینا | ۲۶۶ | رها | ۲۳۵ | زینب | ۲۱۸ | باران | ۲۱۳ |
| ۹۰ | فاطمه | ۹۱۷ | ستایش | ۶۷۳ | زهرا | ۶۰۷ | هستی | ۴۴۷ | نازنین | ۴۳۶ | ریحانه | ۳۲۸ | سارینا | ۳۰۱ | رها | ۲۷۵ | نیایش | ۲۴۰ | باران | ۲۱۶ |
| ۹۱ | فاطمه | ۹۰۲ | زهرا | ۵۵۳ | نازنین | ۵۰۲ | هستی | ۳۶۸ | ریحانه | ۳۵۵ | یسنا | ۳۱۹ | سارینا | ۳۰۷ | ستایش | ۲۸۵ | رها | ۲۸۰ | ثنا | ۲۶۶ |
| ۹۲ | فاطمه | ۹۱۳ | زهرا | ۵۱۷ | نازنین | ۴۶۶ | یسنا | ۳۹۳ | رها | ۳۵۶ | ریحانه | ۳۲۵ | سارینا | ۲۸۸ | ستایش | ۲۸۸ | باران | ۲۸۶ | ستایش | ۲۸۶ |
| ۹۳ | فاطمه | ۹۷۰ | زهرا | ۵۹۲ | نازنین | ۵۰۷ | یسنا | ۴۹۰ | باران | ۴۱۵ | ریحانه | ۳۳۸ | رها | ۳۳۴ | هما | ۲۶۴ | سارینا | ۲۶۱ | النا | ۲۳۶ |
| ۹۴ | فاطمه | ۹۶۶ | زهرا | ۵۹۴ | باران | ۵۴۶ | یسنا | ۵۱۷ | نازنین | ۴۱۸ | حلما | ۳۵۶ | ریحانه | ۳۲۶ | رها | ۲۸۳ | آیلین | ۲۷۱ | النا | ۲۵۶ |
| ۹۵ | فاطمه | ۷۵۴ | حلما | ۴۹۹ | باران | ۴۹۸ | زهرا | ۴۸۲ | یسنا | ۴۰۷ | نازنین | ۳۵۴ | رها | ۲۹۳ | ریحانه | ۲۸۷ | آوا | ۲۷۸ | مرسانا | ۲۵۴ |
| ۹۶ | فاطمه | ۶۷۰ | حلما | ۵۳۲ | باران | ۴۲۳ | زهرا | ۳۹۵ | یسنا | ۳۶۱ | آوا | ۳۵۲ | مرسانا | ۳۱۹ | نازنین | ۳۱۰ | رها | ۳۰۰ | ریحانه | ۲۶۲ |
| ۹۷ | حلما | ۴۸۳ | فاطمه | ۴۶۶ | آوا | ۳۴۳ | باران | ۳۰۲ | مرسانا | ۲۹۷ | نفس | ۲۴۰ | زهرا | ۲۳۸ | مهترسا | ۲۱۳ | آیلین | ۲۱۱ | سلین | ۲۱۱ |
| ۹۸ | فاطمه | ۳۹۴ | حلما | ۲۹۰ | آوا | ۲۸۶ | مرسانا | ۲۷۹ | نفس | ۲۲۷ | سلین | ۲۰۲ | زهرا | ۱۹۵ | باران | ۱۹۰ | آیلین | ۱۷۹ | هانا | ۱۶۷ |

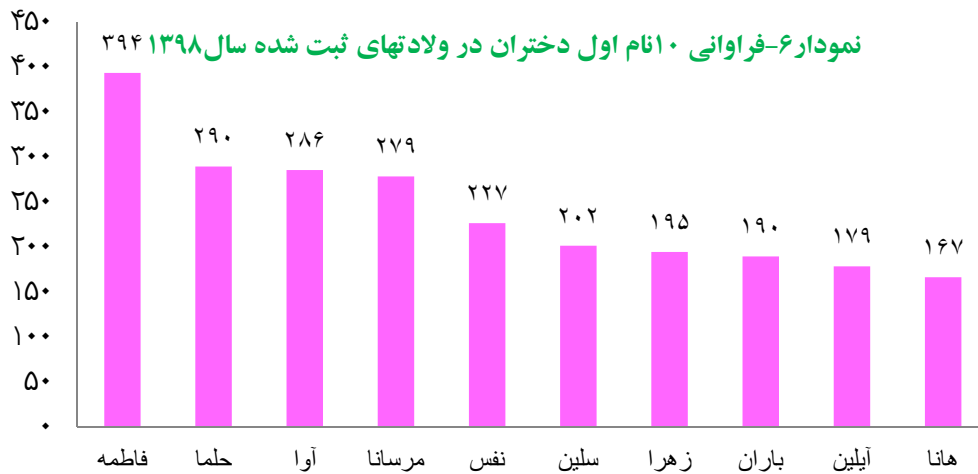
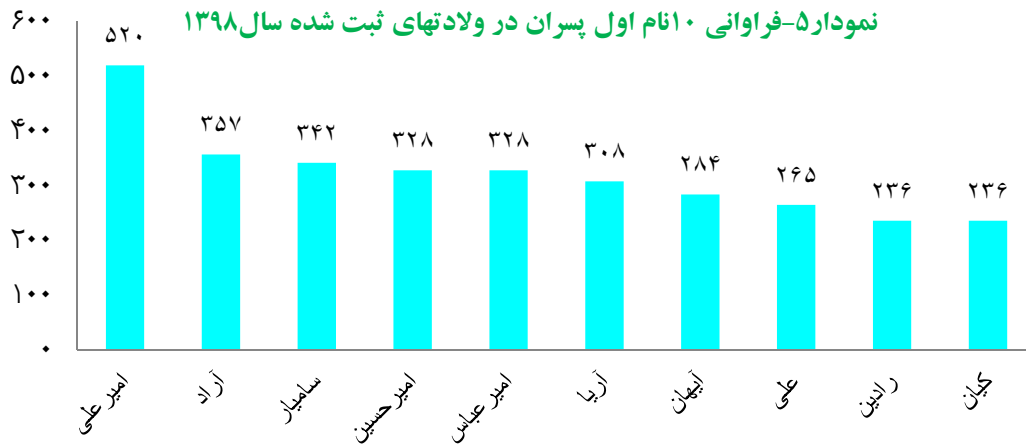



فوت

مرگ ایرانیان

۱- روند مرگ و میر

مرگ و میر یکی از مولفه های اصلی تاثیرگذار بر تغییرات و تحولات جمعیت به حساب می آید که ثبات یا تغییر در وقوع آن در کنار عوامل دیگر از جمله ولادت و مهاجرت موجب تغییر در حجم و ترکیب جمعیت جامعه خواهد شد. همچنین تعداد و میزان مرگ و میر در یک جامعه نشان دهنده وضعیت بهداشت، سلامت، رفاه و همچنین سطح توسعه آن جامعه می باشد.

نمودار ۷- روند ثبت جاری به کل فوت شده استان البرز

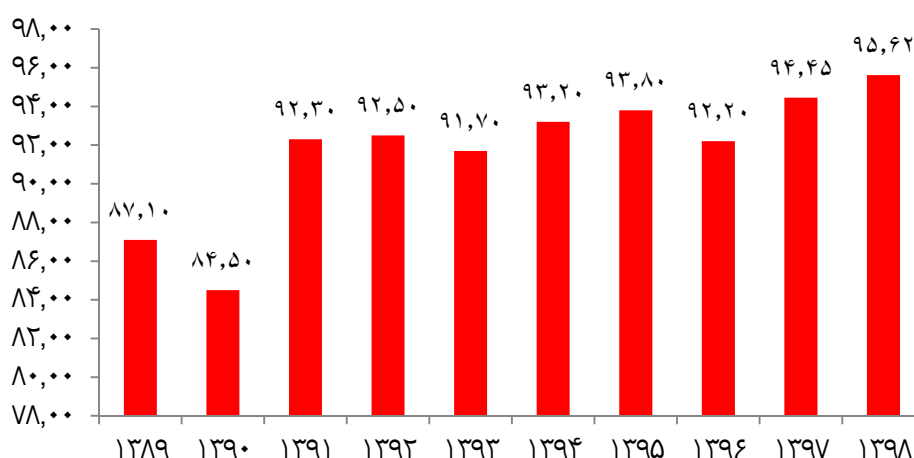

بهبود مستمر عملکرد نظام ثبت احوال در زمینه ثبت احوال در سال رخداد آن در نمودار بالا نمایان است.

۲- میزان عمومی مرگ

میزان عمومی مرگ کشور بر اساس داده های ثبتی سال ۱۳۹۸، ۴/۸۸، به ازاء هر هزار نفر جمعیت است. این میزان در تمام نقاط کشور وضعیتی هم سان ندارد و بسته به ساخت سنی جمعیت استان ها و عوامل دیگری که می تواند بر این میزان اثرگذار باشد. (وضعیت شاخص های سلامت، مرگ کودکان، حوادث و...) بین ۷/۱۷ در گیلان و ۳/۵۵ در هرمزگان متغیر، این میزان در استان البرز ۴,۲۲ است. در استان نیز طالقان با ۵/۴ بیشترین و فردیس با ۰/۵ کمترین نرخ عمومی وفات را دارا می باشد.

۳- نسبت جنسی در مرگ های ثبت شده

با در نظر گرفتن کل مرگ های ثبت شده اعم از ثبت در سال وقوع (ثبت جاری) و یا در سال های بعد (ثبت معوقه)، نسبت جنسی در سال ۱۳۹۸ در استان، ۱۴۰,۴۵ است. این نسبت برای ساکنین شهری ۱۳۹,۸ و روستائیان ۱۵۷,۴۷ می باشد. با محاسبه نسبت جنسی بر حسب ثبت

های جاری ، رقم ۱۴۳,۳ به دست خواهد آمد که با رقم حاصل از ثبت کل متفاوت است. جدول ذیل نسبت جنسی در مرگ را به تفکیک گروه های سنی و ثبت جاری استان را نشان می دهد.

جدول ۴-نسبت جنسی در مرگ به تفکیک گروه های سنی و ثبت کل و جاری سال ۱۹۸ استان البرز

| نسبت جنسی در مرگ (ثبت جاری) | نسبت جنسی در مرگ (ثبت کل) | گروه سنی فوت شدگان |
|-----------------------------|---------------------------|--------------------|
| ۱۴۳,۳ | ۱۴۰,۴۵ | کل |
| ۱۲۶,۲ | ۸۰,۴۳ | کمتر از یکسال |
| ۱۰۶,۷ | ۷۴,۰۰ | ۴-۱ |
| ۱۵۰,۰ | ۱۲۴,۰۰ | ۵-۹ |
| ۱۳۳,۳ | ۱۰۸,۷۰ | ۱۰-۱۴ |
| ۲۳۳,۳ | ۲۱۲,۹۰ | ۱۵-۱۹ |
| ۲۲۸,۹ | ۲۴۰,۰۰ | ۲۰-۲۴ |
| ۲۹۴,۰ | ۳۰۷,۸۴ | ۲۵-۲۹ |
| ۲۳۳,۸ | ۲۳۹,۵۱ | ۳۰-۳۴ |
| ۲۶۹,۰ | ۲۶۵,۵۶ | ۳۵-۳۹ |
| ۲۰۹,۶ | ۲۰۵,۵۰ | ۴۰-۴۴ |
| ۲۳۲,۵ | ۲۲۸,۱۳ | ۴۰-۴۹ |
| ۲۲۸,۱ | ۲۲۳,۹۰ | ۵۰-۵۴ |
| ۲۰۰,۰ | ۱۹۵,۰۸ | ۵۵-۵۹ |
| ۱۹۷,۷ | ۱۹۳,۶۹ | ۶۰-۶۴ |
| ۱۵۶,۴ | ۱۵۳,۴۹ | ۶۵-۶۹ |
| ۱۳۳,۹ | ۱۳۰,۱۷ | ۷۰-۷۴ |
| ۱۰۳,۱ | ۱۰۲,۵۷ | ۷۵ سال و بیشتر |

چنانکه در جدول فوق مشاهده می شود تنها در فوتهای کل زیر ۴ سال تعداد فوت ثبت شده زنان کمتر از مردان بوده است و در سایر گروههای سنی فوتهای ثبت شده اعم از جاری و کل تعداد فوت مردان بیش از زنان است.

نمودار ۸-نسبت جنسی در مرگ به تفکیک گروه های سنی و ثبت کل و جاری سال ۹۸ استان البرز

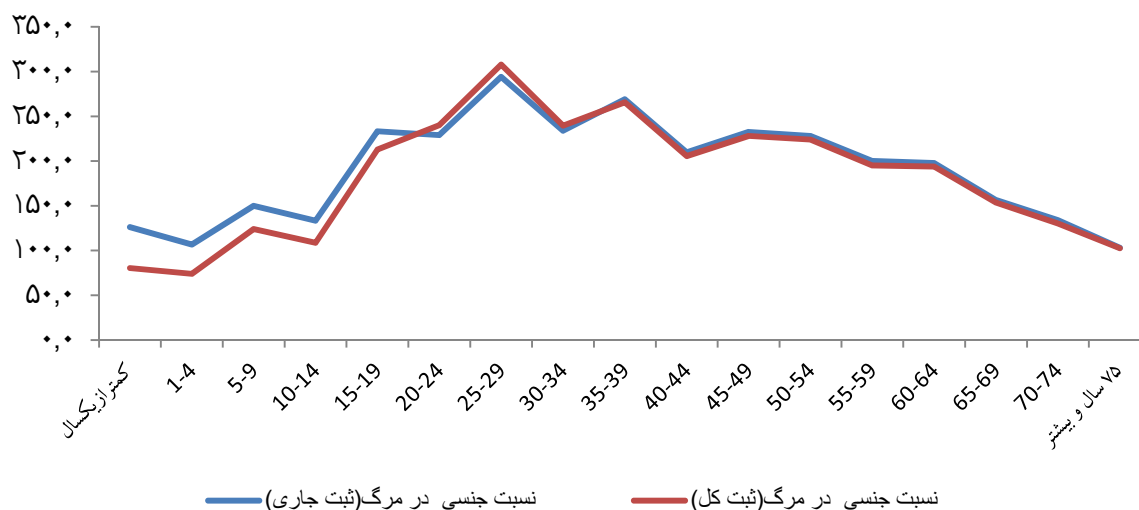

نمودار ۹-کل فوتهای ثبت شده سال ۹۸ استان البرز برحسب گروه های سنی به تفکیک مرد وزن

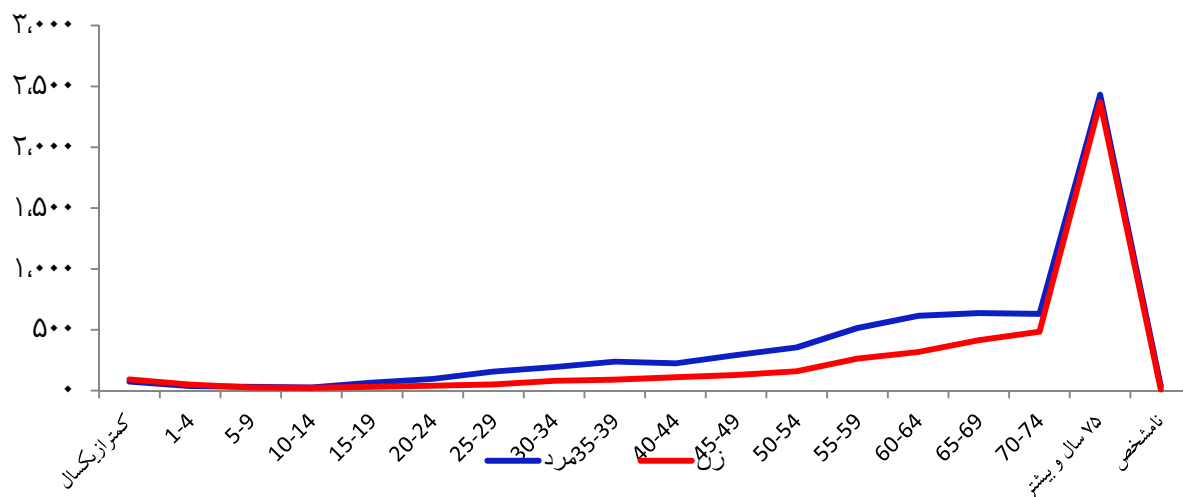

۴- میانگین سن مردگان

برپایه ی آمارهای ثبتی کل در سال ۱۳۹۸: میانگین فوت شدگان در کل کشور برابر ۶۵,۲۴ سال و در استان ۶۹,۲۴ سال است: برای مردان، در کشور ۶۳,۵۱ و در استان ۶۴,۲۳ سال و برای زنان در کشور ۶۷,۵۱ و در استان ۶۶,۳۲ سال می باشد. که کمینه میانگین سنی مربوط به کرج با ۶۵,۹۷ و بیشینه با ۷۹,۷۳ مربوط به شهرستان طالقان است.

نمودار ۱۰- میانگین سن فوت شدگان در فوتهای ثبت شده سال ۹۸

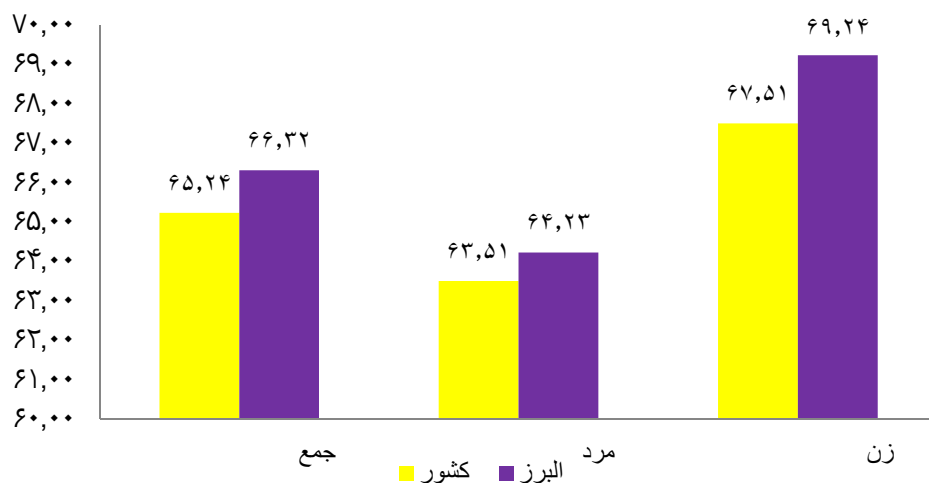

نمودار ۱۱- میانگین سن فوتهای ثبت شده سال ۹۸ به تفکیک شهری و روستایی



میانگین سن فوت شدگان در فوتهای ثبت شده سال ۹۸ در سطح کل کشور ۶۵,۲۴ سال که عدد مربوط به زنان ۶۷,۵۱ و مردان ۶۳,۵۱ می باشد. اعداد در سطح استان البرز نیز مربوط به میانگین کل فوتهای ثبت شده ۶۶,۳۲، مردان ۶۴,۲۳ و زنان ۶۹,۲۴ است. میانگین سن فوتهای ثبت شده شهری کل کشور ۶۵,۱۶ سال و روستایی ۶۵,۵۱ است که اعداد مربوط به استان البرز ۶۶,۰۸ شهری و ۷۲,۰۹ روستایی می باشد.

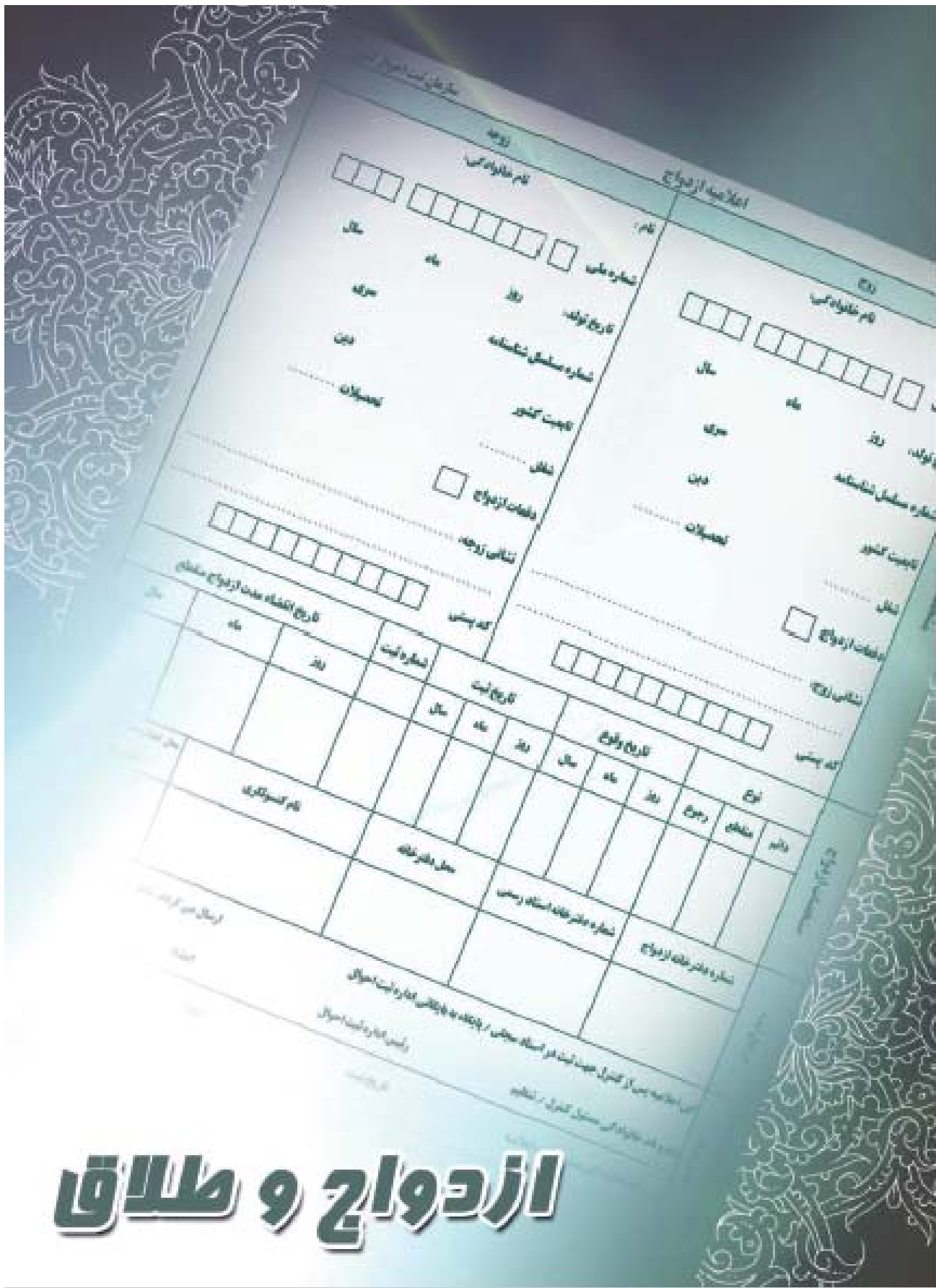

ازدواج و طلاق

ازدواج و طلاق

۱- ثبت و ضبط و جمع آوری آمارهای ازدواج و طلاق در ایران

سابقه ای از تعداد رویدادهای حیاتی ثبت شده تا سال ۱۳۳۷ شمسی به تفکیک سال موجود نیست. رقم مجموع عداد ازدواج و طلاق از بدو تاسیس ادارات بت احوال تا انتهای سال ۱۳۳۷، بصورت یکجا و پس از آن برای هر سال از سال ۱۳۳۸ تا انتهای سال ۱۳۶۳ به تفکیک سال برای استان و شهرستان (بر پایه محدوده های جغرافیایی زمان ثبت و بدون بازسازی محدوده ها) وجود دارد. نکته قابل توجه اینکه، تا انتهای سال ۱۳۵۸ منبع تهیه این آمارها دفاتری بوده که گزارش های سالیانه رویدادهای چهارگانه سراسر کشور در آن ها ثبت می شده است. با استخراج آمار این دفاتر برای هر شهرستان شناسنامه ای گویای مشخصات کمی رویدادهای چهارگانه ثبت شده در آن شهرستان بوده تهیه می شده است. پس از آن سال از سال ۱۳۵۹ تا ۱۳۶۷ این دفاتر به فرمهای آمار ماهانه تبدیل شدند.

| |
|--|
| ۱۲۹۷ تا ۱۳۳۷: آمارها به صورت مجموع به تفکیک استان وجود دارد. |
| ۱۳۳۸ تا ۱۳۵۰: آمارهای کل کشور شامل ۱۵ عدد فرم کاغذی در ابعاد ۴۰*۳۰، به تفکیک سال و استان تکمیل فرمهای واسط گردآوری اطلاعات در استانها و انتقال اطلاعات فرم های واسط دریافتی از استان ها در فرم های کاغذی ۴۰*۳۰ بصورت متمرکز در محل دفتر آمار و اطلاعات جمعیتی سازمان. |
| ۱۳۵۱ تا ۱۳۶۷: تکمیل ۱۷ دفتر جمع آوری اطلاعات رویدادهای حیاتی چهارگانه به تفکیک شهرستان و ماه در ابعاد ۴۵*۳۵، هر صفحه از این دفترها شامل اطلاعات ماهانه یک شهرستان به تفکیک جنس، جاری و معوقه (برای ولادت و مرگ و میر)، و شهری و روستایی بوده است و هر سال دفتر جداگانه مختص خود داشته است. هر دفتر به تعداد حاصل ضرب تعداد شهرستان ها در ۱۲ ماه سال، برگ داشته است. در خصوص رویدادهای ازدواج و لاق تنها تعداد رویدادها به تفکیک شهرستان جمع آوری می شده است. |
| در سال ۱۳۸۴ اطلاعات آمار ازدواج و طلاق ثبت شده در دفاتر، بصورت مکانیزه در قالب فایل های اکسل داده آمایی شدند. |
| ۱۳۷۰ تا ۱۳۶۸: سامانه نیمه مکانیزه جمع آوری اطلاعات به تفکیک رویدادهای حیاتی و خدمات هویتی، گزارش گیری به تفکیک رویدادها بر حسب جنس شهری/روستایی |
| ۱۳۸۲ تا ۱۳۷۱: سیستم مکانیزه جمع آوری اطلاعات آمار حیاتی بر مبنای سامانه FOXPRO، DBMS سه فرم با عناوین فرم های ازدواج، طلاق و جداول کنترلی ازدواج و طلاق، گزارش گیری متمرکز در ستاد تا سال ۱۳۷۷ |
| ۱۳۹۰ تا ۱۳۸۳: سامانه گزارشات آماری مبتنی بر سیستم های محلی جمع آوری داده ها بر مبنای ORACLE RDBMS |
| ۱۳۹۱ تا کنون: سامانه های گزارشگیری بر مبنای استفاده از فناوری OLAP |

برای مطالعه جزئیات بیشتر در خصوص ثبت داده های ازدواج و طلاق در ایران ن.ک. به کتاب "طلاق در ایران ۱۳۹۶"

۲- رویدادهای ازدواج و طلاق از منظر اقلام اطلاعاتی مرتبط با آن ها

رقم جمعی تعداد رویدادهای ازدواج و طلاق با تفکیک استانی مربوط به رویدادهایی که از ابتدای تاسیس ادارات ثبت احوال در سال ۱۲۹۷ تا سال ۱۳۳۷ ثبت شده اند، وجود دارد. از سال ۱۳۳۸ تا ۱۳۴۶ تعداد سالانه ازدواج و طلاق به تفکیک استان و بعد از آن سال علاوه بر تفکیک استانی، تعداد رویدادهای مزبور به تفکیک شهری و روستایی نیز در دسترس هستند.

از سال ۱۳۸۳ تا کنون ویژگی های بیشتری از رویدادهای ازدواج و طلاق شامل تاریخ ثبت، شغل و تحصیلات زن و مرد در زمان رویداد ازدواج/طلاق و تعداد دفعات ازدواج درباره ازدواج های ثبتی گردآوری و داده آمایی می شوند.

توجه: تفاوت نرخ گم شدگی قلم های اطلاعاتی (item-nonresponse rate) شغل و تحصیلات و تفاوت درستی (accuracy) قلم اطلاعاتی تعداد دفعات ازدواج با سایر اقلام باید همواره مورد توجه قرار گیرد. افزون بر این، در حال حاضر ملاحظاتی در مورد کامل بودن پوشش ثبت رویدادها و ویژگی های آنها (coerage) وجود دارد.

آمار دو رویداد ازدواج و طلاق بر پایه اعلامیه هایی که طبق ماده ۳۱ قانون ثبت احوال کشور توسط دفترخانه های ازدواج و طلاق به ادارات ثبت احوال ارسال می گردد، تولید می شود.

در حال حاضر چون انتقال رکورد از ثبت اسناد به پایگاه اطلاعات جمعیت کشور الکترونیکی شده است. ارسال اعلامیه فیزیکی به ادارات ثبت احوال به ندرت انجام می شود. اما تکالیف مندرج در ماده قانونی همچنان با پرجاست.

بررسی آمار ازدواج و طلاق در کشور نشان می دهد تعداد ازدواج و طلاق ثبت شده در کشور به طور کامل تعداد واقعی این دو رویداد را در سطح کشور نشان نمی دهد.

برخی رویدادهای ازدواج و طلاق به دفترخانه های رسمی جهت ثبت اعلام نمی شود. این موارد شامل ازدواج های شرعی غیر ثبتی نظیر ازدواج در زیرسن قانونی یا ازدواج بدون پروانه زناشویی با اتباع خارجی است. آشکار است که طلاق های این ازدواج های غیر ثبتی نیز قابل ثبت و ضبط نخواهد بود.

روند تولید و انتقال اعلامیه های ازدواج و طلاق از سال ۱۳۹۵ با هماهنگی سازمان ثبت اسناد و املاک کشور الکترونیکی شده است که به لحاظ فنی باعث بهبود روند ثبت خواهد شد. اما در حال حاضر با توجه به مشکلات موجود در روند انتقال، تعداد رویدادهای ثبتی ضبط شده در پایگاه اطلاعات جمعیت کشور این همانی کاملی با رویدادهای ثبت شده در دفترخانه های ازدواج و طلاق ندارد. از این رو تعداد رویدادهای ثبتی نیز بدون مشکل کم پوشانشی نیست.

۳-گردآوری و انتشار آمارهای ازدواج و طلاق

ضبط رویدادهای ازدواج و طلاق بر حسب بند د ماده ۱ قانون ثبت احوال یکی از وظایف سازمان ثبت احوال کشور است که شیوه اقدام آن در فصل پنجم قانون ثبت احوال به شرح ذیل آمده است.

برپایه ماده ۳۱ دارندگان دفاتر رسمی ازدواج و طلاق مکلفند وقایع ازدواج و طلاق و رجوع را که در دفاتر مربوط ثبت می کنند در شناسنامه زوجین نیز درج و امضا و مهر نمایند. هم چنین باید حداکثر هر پانزده روز یک بار وقایع ازدواج و طلاق و رجوعی را که در دفاتر به ثبت می رسد. روی نمونه های مربوط تهیه و به ثبت احوال محل تحویل و رسید دریافت دارند. همچنین بر پایه ماده ۳۳ همان قانون کلیه وقایع ازدواج و طلاق یا وفات زوج یا زوجه و رجوع و بذل مدت و فسخ نکاح باید در اسناد ثبت کل وقایع ثبت شود.

اسناد ثبت کل وقایع حیاتی ثبت احوال منبع اصلی آمار ازدواج و طلاق در کشور محسوب می شوند. (بند ۲۷ اصول و توصیه های سازمان ملل برای نظام آمارحیاتی).

دلایل توجیهی در ارائه آمار ازدواج و طلاق بر اساس تاریخ رخداد(وقوع)

سازمان ثبت احوال به عنوان نهاد متمرکز در پیوند ثبت مدنی به عنوان نقطه ورودی اسناد(گواهی ولادت و مرگ)، آمارحیاتی و مدیریت هویت و وظیفه انتشار آمارحیاتی(تصریح شده در قانون) را به عهده دارد. دفتر آمار و اطلاعات جمعیتی سازمان ثبت احوال نیز به عنوان مسئول اصلی نظام آمار حیاتی(آژانس ملی آمار حیاتی) در کشور همواره رفع نیازهای اساسی این نظام را برای اهداف آماری مد نظر قرار داده است.

در نظام ثبت مدنی، ثبت رویدادهای ازدواج و طلاق(که در نظام آمار حیاتی با عنوان رویدادهای دوگانه شناخته می شوند)، نسبت به ولادت و مرگ و میر از اولویت کمتری برخوردارند، بر این مبنا ثبت به هنگام این دو رویداد هیچ گاه مورد تعقیب جدی نظام ثبت مدنی نبوده است. از این رو در هیچ بازه زمانی تعداد ازدواج و طلاق ثبت شده معادل ازدواج و طلاق رخ داده در آن بازه زمانی نیست. از این رو، با توجه به اصول و توصیه هایی برای نظام ثبت احوال و آمار حیاتی، سازمان ملل متحد، (۲۰۱۳) و برای کاهش مشکلات آماری ناشی از ثبت با تاخیر این دو رویداد در نظام آمار حیاتی استخراج داده ها و انتشار آمار ازدواج و طلاق، بر حسب تاریخ رخداد(وقوع) و با تعیین آخرین بازه تاریخ ضبط قبل از انتشار آمار انجام می شود. این بازه زمانی در سال گذشته، ۲ ماه بعد از هر دوره تعیین و به شورای عالی آمار ایران به عنوان بازه انتشار آمارهای رسمی ازدواج و طلاق اعلام شد.

با توجه به بند ۲۴۵ اصول و توصیه هایی برای نظام آمار حیاتی جدولهای نهایی برای هر بازه زمانی باید بر اساس رویدادهایی باشد که واقعا رخ داده است و نه آنهایی که در آن بازه ثبت شده اند. همچنین با توجه به بند ۲۴۷ تا زمانی که ثبت رویداد، به موقع و کامل نباشد، ارائه آمار بر اساس تاریخ ثبت جایگزین مناسبی برای آماری که بر پایه تاریخ وقوع گردآوری شده اند، نیست.

در شرایطی که میزان ثبت با تاخیر قابل توجه باشد(مثل وضعیت ثبت ازدواج و طلاق در ایران)،فراهم سازی شرایط بازبینی داده ها با هدف ایجاد قیاس پذیری از وظایف اصلی آژانس های آمار حیاتی خواهدبود(بند۲۶۴ اصول و توصیه هایی برای نظام آمار حیاتی)

۴- لزوم پیروی از توصیه های کتاب اصول و توصیه هایی برای نظام آمار حیاتی

با وجود الزام قانونی دفاتر ازدواج و طلاق به اعلام رویدادهای ازدواج و طلاق به ثبت احوال در مدت حداکثر هر ۱۵ روز یکبار و ایجاد بستر تبادل الکترونیک،همچنان تاخیر در اعلام،انتقال و ضبط در پایگاه اطلاعات جمعیت کشور به عنوان یک مشکل اساسی ابرجاست.راهکار اساسی،نظارت ادارات کل ثبت احوال در اجرای الزامات ماده ۳۱ قانون ثبت احوال کشور از طریق بازرسی دوره ای دفاتر ازدواج و طلاق است.وضعیت فعلی که در بررسی زیر نمود یافته است.ضرورت انتشار آمارهای ازدواج و طلاق بر پایه تاریخ رخداد (وقوع)و به صورت بازبینی شده را الزامی می نماید:

جدول ۵.تعداد رخداد(وقوع)طلاق بر اساس بازه زمانی ضبط رویداد طلاق در پایگاه اطلاعات جمعیت

| سال | ۱۳۹۴ | | | ۱۳۹۳ | | |
|-------|--------|--------|-------|--------|--------|-------|
| زمان | الف | ب | ج | الف | ب | ج |
| تعداد | ۱۷۴۱۲۸ | ۱۴۵۶۸۵ | ۲۸۴۴۳ | ۱۷۵۵۲۵ | ۱۴۸۲۷۹ | ۲۷۲۴۶ |

| سال | ۱۳۹۷ | | | ۱۳۹۶ | | | ۱۳۹۵ | | |
|-------|--------|--------|------|--------|--------|-------|--------|--------|-------|
| زمان | الف | ب | ج | الف | ب | ج | الف | ب | ج |
| تعداد | ۱۷۵۵۲۶ | ۱۷۰۴۶۶ | ۵۰۶۰ | ۱۷۹۶۹۳ | ۱۶۶۶۱۰ | ۱۳۰۸۳ | ۱۷۴۹۹۰ | ۱۶۳۷۹۲ | ۱۱۱۹۸ |

الف:تعداد طلاق رخ داده در سال مورد نظر و ضبط در پایگاه اطلاعات جمعیت در بازه زمانی سال رخداد(وقوع) تا تاریخ ۹۸/۴/۱۰(آمار بازبینی شده)

ب:تعداد طلاق رخ داده در سال مورد نظر و ضبط در پایگاه اطلاعات جمعیت در بازه زمانی بعد از سال رخداد(وقوع) تا تاریخ ۹۸/۴/۱۰

ج:تعداد طلاق رخ داده در سال مورد نظر و ضبط در پایگاه اطلاعات جمعیت در همان بازه زمانی سال رخ داد(وقوع)

مجموع تعداد آیتم ج و ب آیتم الف را نتیجه می دهد.

همانطور که ملاحظه می شوددر سال ۱۳۹۳ تعداد ۱۴۸۲۷۹ مورد رویداد طلاق در سال ۱۳۹۳ رخ داده که زمان ضبط آنها در پایگاه اطلاعات جمعیت همان سال رخ داد(وقوع)یعنی سال ۱۳۹۳ بوده است.در سال ۱۳۹۳ تعداد ۲۷۲۴۶ رویداد طلاق در سال ۱۳۹۳ رخ داده

است که تاریخ ضبط آن در پایگاه اطلاعات جمعیت کشور در بازه زمانی ابتدای سال ۱۳۹۴ تا ۹۸/۴/۱۰ بوده است. بنابراین تا تاریخ ۹۸/۴/۱۰ تعداد کامل و دقیق رویداد طلاق در سال ۱۳۹۳ رقم ۱۷۵۵۲۵ طلاق بوده است.

از جدول ۵ می توان چنین استنباط کرد که رویداد طلاق طی ۵ سال اخیر از روند ثابتی برخوردار بوده است. (رقم در حدود ۱۷۵۰۰۰ مورد طلاق) با نگاهی به سالنامه سال ۱۳۹۳ سازمان ثبت احوال رقم ثبت شده برای رویداد طلاق در سال ۱۳۹۳ مقدار ۱۶۳۵۶۹ بوده است. که این رقم با عدد واقعی تعداد طلاق در آن سال مغایرت محسوسی دارد. مضاف بر اینکه با تفریق این عدد با تعداد ۱۴۸۷۹ رویداد می توان چنین استنباط کرد که در سال ۱۳۹۳ تعداد ۱۵۲۹۰ رویداد طلاقی که ر پایگاه اطلاعات جمعیت ضبط شده اس مربوط به طلاق هایی بوده که رخ داد (وقوع) آن قبل از سال ۱۳۹۳ بوده است. بنابراین بازبینی آمارهای ازدواج و طلاقی که با چالش ثبت و ضبط روبرو هستند منجر به داشتن آماری دقیق از شرایط کشور و بالطبع آن منجر به برنامه ریزی های دقیق و متقن خواهد شد. بدیهی است تاثیر این روند در بهبود کیفی داده ها در رخی استان ها (بطور مشخص سیستان و بلوچستان و تهران) که تاخیر ثبت ازدواج و طلاق بیشتر است، نمودی مضاعف دارد.

۵- مفاهیم و شاخص های ثبت ازدواج و طلاق

۱-۵ ازدواج

ازدواج و تشکیل خانواده، از مهم ترین رویدادهای زندگی هر انسان است که با انتخاب همسر آغاز می شود اگر به درستی و به موقع صورت گیرد، کامل ترین پاسخ به نیاز اساسی هر انسان است تا آنجا که زندگی زیستی، اخلاقی، اجتماعی، اقتصادی و روانی فرد را به طور جدی دست خوش تغییر و تحول می کند.

در تعریف ازدواج گفته می شود: پایه گذار خانواده ی زن و شوهری ازدواج است و آن به رابطه ای قانونی عرفی یا دینی گفته می شود که زن و مرد را برای شرکت دائم یا موقت در زندگی به هم پیوند می دهد.

خداوند در آیه، ۳۰ از سوره روم، رسیدن به آرامش در کنار همسر را از آیات و نشانه های خود می داند و در ادامه آیه مودت، دوستی و مهرورزی را از الزام های رسیدن به آرامش ذکر می فرماید. لذا چنانچه ازدواج با موفقیت همراه باشد، فرد را به آرام و کمال می رساند.

از سویی دیگر ازدواج از عوامل بسیار موثر در ایجاد استعداد بالقوه ی افزایش جمعیت و منشاء تاثیرات فراوان در ساخت سنی و جنسی آن است. یعنی ازدواج در سنین پایین و بالا آثار متفاوتی در ساختمان جمعیت دارد. هنگامی که ازدواج در سنین پایین اتفاق بیفتد، می توان حدس زد که میزان باروری و به دنبال آن، میزان رشد طبیعی جمعیت شتاب بیشتری خواهد گرفت و بر عکس بنابرین از نظر جمعیت شناختی، پدیده ی ازدواج اهمیت زیادی دارد.

ازدواج، به عنوان یک رویداد اجتماعی (سنگ بنای نهاد خانواده، به عنوان مهم ترین نهاد اجتماعی) مورد توجه صاحب نظران علوم اجتماعی است. در جمعیت شناسی، کارکرد ازدواج در شروع فرآیند فرزندآوری، به آن اهمیتی مضاعف می بخشید.

۱-۱-۵ شاخص های نمایش وضعیت ازدواج و طلاق

باید توجه داشت ارائه آمار تعداد و مقایسه تغییرات آن با بازه زمانی گذشته و نیز شاخص نسبت ازدواج به طلاق به دلیل مشکلات تفسیری این شیوه ها در نظام های آماری کشورهای دیگر متداول نیست.

• تعداد

تعداد رویداد بر حسب تاریخ ضبط در پایگاه یا تاریخ ره داد آن، نشان می دهد چه تعداد رویداد در بازه زمانی مورد نظر ضبط شده یا بیانگر تعداد رویدادهای رخ داده در آن بازه زمانی است. با توجه به اینکه رویدادهای ازدواج و طلاق متأثر از تصمیم افرادی است که امکان رخ داد رویداد بر ایشان مطرح است و انتخاب زمان ثبت رویداد متأثر از مناسبت های فرهنگی و مذهبی در بازه های زمانی خاصی بیشتر از دیگر اوقات سال است، بنابراین تعداد خالص رویداد صرف نظر از اینکه چه افرادی از جمعیت در معرض رویداد بوده اند نمی تواند تصویر مناسبی از وضعیت رویداد نمایش دهد.

• نسبت ازدواج به طلاق / نسبت طلاق به ازدواج

این نسبت حاصل تقسیم تعداد ازدواج ها به تعداد طلاق های ضبط شده در پایگاه است و همان طور که از تعریفش پیدا است بیش از آنکه معرف وضعیت رویدادها در اجتماع باشد نمایانگر وضعیت ضبط رویدادهای یاد شده در پایگاه اطلاعات جمعیت کشور است. اگر نسبت ازدواج به طلاق ۴ باشد به این معنا است که در سال مرجع به ازای هر یک طلاق، چهار ازدواج در پایگاه اطلاعات جمعیت کشور ضبط شده است. با توجه به اینکه ازدواج های ثبت شده مربوط به سال جاری است و در میان جمعیت هرگز ازدواج نکرده (ازدواج بار اول) یا بی همسران (در اثر طلاق یا فوت همسر) رخ می دهد و طلاق های ثبت شده مربوط به ازدواج های سابل های گذشته است و برای جمعیت دارای همسر رخ می دهد، خوانش عام از این نسبت که بیان می کند "از هر چهار ازدواج یکی به طلاق منجر می شود" به وضوح نادرست است. باید توجه داشت ارائه آمار تعداد و مقایسه تغییرات آن با بازه زمانی گذشته و نیز شاخص نسبت ازدواج به طلاق یا نسبت طلاق به ازدواج به دلیل مشکلات تفسیری این معیارها در نظام های آماری دیگر کشورها متداول نیست برای انتشار آمار، شیوه های بهتری در دسترس است که امکان تبیینی بهتری را از وضعیت رخ داد ازدواج و طلاق کشور و استان ها فراهم می نماید.

نکته: شمارش (تعداد) رویدادهای حیاتی به طور معمول در یک بازه زمانی (یک سال تقویمی) انجام می شود در حالی که تعداد جمعیت بیانگر شمارش (تعداد) افراد در یک نقطه زمانی از سال است. به عبارت بهتر می توان این گونه بیان کرد که شمارش رویدادها پاسخی است به این پرسش که چه تعداد از هر یک از رویدادهای حیاتی در یک بازه زمانی به طور معمول یک سال تقویمی، رخ داده است. از این روست که بسیاری از سنجه های آمارهای حیاتی به صورت میزان هایی (rates) هستند که صورت شمارش رویدادهایی که در سال داده شده رخ داده اند را نشان می دهد در حالیکه مخرج (جمعیت در معرض) بیان کننده شمارش جمعیت در میانه همان سالی است که رویدادها در آن سال شمارش شده اند. بنابراین مخرج در چنین مواردی بر آوردی از تعداد افرادی از جمعیت است که در طول سال یاد شده ریسک

رخ داد رویداد (در این متن ازدواج یا طلاق) برای شان وجود داشته است. (بند ۲۰۹ از اصول توصیه هایی برای نظام ثبت احوال و آمار حیاتی)

• میزان عمومی (crude marriage/divorce rate)

حاصل تقسیم تعداد ازدواج/طلاق روی داده کل جمعیت ایرانیان ساکن است، و به صورت تعداد رویداد به ازای هر هزار نفر زن و مرد ایرانی ساکن بیان می شود.

• میزان خالص

با توجه به اینکه همه افراد جمعیت بنا به قانون، شرع و عرف امکان ازدواج ندارند، بنابراین در نظر گرفتن تمام ایرانیان ساکن به عنوان مخرج میزان عمومی باعث کوچک شدن غیر واقعی میزان رویدادها می شود. برای رفع این مسئله بنا بر استانداردهای آمارگیری های ملی و سرشماری ها، جمعیت ۱۰ ساله و بیشتر که می توانند تجربه ازدواج داشته باشند (هر چند به تعداد محدود در سنین غیر متعارف) جایگزین جمعیت همه سنین، در مخرج کسر محاسبه میزان عمومی، شده و میزان خالص رویداد (در اینجا ازدواج/طلاق) محاسبه می شود.

• میزان باز تعریف شده ازدواج (refined marriage rate) یا میزان ازدواج بار اول

از تقسیم تعداد ازدواج های بار اول روی داده به ازای هر هزار نفر زن ۱۰ ساله و بیشتر ایرانی هرگز ازدواج نکرده محاسبه می شود. این میزان بیان می کند که به ازای هر هزار زن ایرانی هرگز ازدواج نکرده چه تعداد خانواده (متشکل از زن و مرد) تشکیل می شود.

توجه: استفاده از میزان های باز تعریف شده تمایل بزرگسالانی که واجد شرایط (سنی) ازدواج کردن هستند را به ازدواج نشان می دهد. با خارج کردن افرادی که برای ازدواج بسیار جوان یا بسیار مسن هستند جمعیت را به دامن سنی ای که بیشتر ازدواج ها در آن سنین اتفاقی افتاد محدود می کنیم. با محدود کردن مخرج به زنان به جای همه بزرگسالانی که ازدواج می کنند میزان به طور تقریبی متناظر با تعداد خانواده هایی می شود که شکل می گیرند.

• میزان باز تعریف شده طلاق (refined divorce rate) یا میزان طلاق متاهلان

از تقسیم تعداد طلاق های رخ داده، به ازای هر ۱۰۰۰ نفر زن ایرانی دارای همسر به دست می آید. میزان یاد شده بیان می کند که به ازای هر هزار خانواده زوجی ایرانی چه تعداد به دلیل طلاق از هم گسیخته شده اند.

(جمعیت در معرض یا برآوردهای از آن بخش هایی از جمعیت هستند که امکان رخ داد رویداد برای آن ها وجود دارد. بر پایه بند ۲۰۹ از اصول و توصیه های بین المللی برای نظام ثبت احوال و آمار حیاتی، رخ داد طلاق تنها برای افرادی از جمعیت که دارای همسر هستند مطرح می شود.)

• میانگین سن ازدواج/طلاق، میانگین سن در اولین ازدواج و توزیع سنی زوجین در زمان ازدواج/طلاق، طول مدت ازدواج

دیگر شاخص‌هایی هستند که نمایی از توزیع سنی افراد در زمان تشکیل خانواده و به دنبال آن، در صورت تجربه طلاق، در زمان از هم گسیختگی خانواده به دلیل طلاق، آرایه می‌دهند (برای اطلاع بیشتر در خصوص این شاخص‌ها و توصیف ویژگی‌های سنی همسران در زمان ازدواج و طلاق در سال ۱۳۹۶ ن.ک به کتاب طلاق در ایران ۱۳۹۶)

۲-۵ طلاق

طلاق عبارتند از انحلال قانونی پیوندهای زناشویی که با تصمیم یک جانبه‌ی یکی از زوجین یا هر دو با مراجعه به مراجع شرعی و قانونی صورت می‌گیرد.

طلاق به عنوان یکی از انواع حالات از هم گسیختگی خانواده، اهمیت بالایی در بررسی‌های اجتماعی دارد. در عین حال باعث توقف در روند فرزندآوری نیز می‌گردد. از این بررسی وضعیت آن در جامعه علاوه بر ایجاد امکان شناخت دقیق‌تر از فرایند شکل‌گیری نهاد خانواده از منظری دیگر، در بررسی بخشی از مسایل موثر بر باروری ایرانیان و روند آن موثر خواهد بود.

جمعیت‌شناسان برخی سنجه‌ها را برای بررسی وضعیت طلاق در جوامع معرفی کرده‌اند. این سنجه‌ها عبارتند از: تعداد، میزان عمومی (حاصل از تقسیم تعداد طلاق رخ داده به کل جمعیت ساکن)، میزان خالص طلاق یا میزان طلاق متاهلان (استفاده از آمار جمعیت زنان دارای همسر به جای جمعیت کل در محاسبه‌ی میزان عمومی)، دوام ازدواج (طول مدت ازدواج تا طلاق زوجین) و نسبت طلاق به ازدواج.

۳-۵ محاسبه شاخص‌ها، مقایسه‌های زمانی

هر چند نرخ عمومی ازدواج، مهم‌ترین شاخص قابل محاسبه در حال حاضر است، اما این شاخص در برخی موارد، به ویژه در مقایسه‌های استانی، از روایی کافی برخوردار نیست. در این شاخص، مخرج کسر شامل افرادی که در سن ازدواج نیستند یا قبلاً ازدواج کرده‌اند نیز هست.

با دسترسی به آمار زنان بدون همسر به تفکیک گروه‌های سنی در سرشماری ۱۳۹۵، امکان محاسبه‌ی نرخ خالص ازدواج فراهم خواهد شد.

• روند شاخص میزان ازدواج و طلاق کشور در دهه ۱۳۹۰

روند جهانی طلاق روندی افزایشی و ازدواج کاهشی است. تغییرات ایجاد شده در نظام فرهنگی، ارزشی و هنجاری که در بسیاری از جوامع رخ داده بر این روند افزایشی موثر بوده است. نمودار زیر روند افزایشی عمومی طلاق و کاهشی ازدواج را به صورت مستمر در جوامع اروپایی نمایان می کند و البته همزمان در ایران نیز شاهد روند مشابهی هستیم.

نمودار ۱۳- روند میزان عمومی ازدواج و طلاق در ایران: ۱۳۹۸-۱۳۹۰

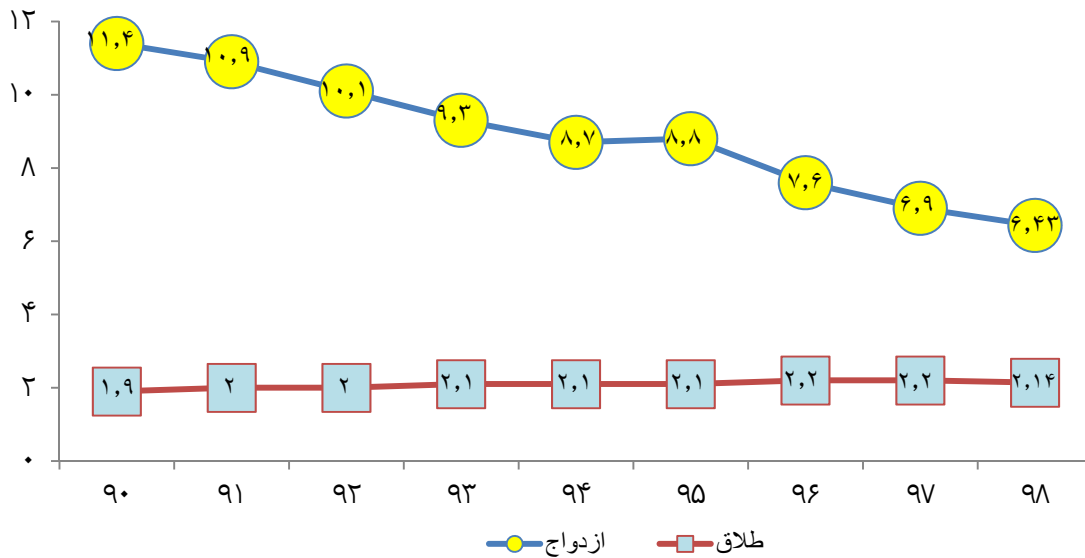

در ایران، به مانند بسیاری از کشورهای دیگر، میزان عمومی طلاق، روندی صعودی، البته با شیبی به نسبت ملایم در دهه ۱۳۹۰ شمسی، داشته است. به گونه ای که از ۱۹ طلاق به ازاء هر ده هزار نفر جمعیت در سال ۹۸ به ۲۱,۴ طلاق افزایش یافته است.

به منظور مقایسه منطقه ای نرخ عمومی ازدواج و طلاق در ادامه جدول مقیاس به تفکیک استانها از سال ۹۵ تا ۱۳۹۸ آمده است:

جدول ۶- میزان عمومی ازدواج در استانهای کشور

| میزان عمومی طلاق | | | | میزان عمومی ازدواج | | | | محدوده جغرافیایی |
|------------------|-----|-----|-----|--------------------|-----|------|------|--------------------|
| ۹۸ | ۹۷ | ۹۶ | ۹۵ | ۹۸ | ۹۷ | ۹۶ | ۹۵ | |
| ۲,۱۴ | ۲,۲ | ۲,۲ | ۲,۱ | ۶,۴۳ | ۶,۹ | ۷,۶ | ۸,۶ | کشور |
| ۲,۲۵ | ۲,۴ | ۲,۳ | ۲,۱ | ۶,۹۴ | ۷,۲ | ۸,۱ | ۸,۸ | آذربایجان شرقی |
| ۲,۰۰ | ۲,۱ | ۱,۹ | ۱,۹ | ۷,۶۸ | ۷,۹ | ۸,۷ | ۹,۶ | آذربایجان غربی |
| ۲,۴۱ | ۲,۶ | ۲,۴ | ۲,۳ | ۸,۱۲ | ۸,۸ | ۱۰ | ۱۰,۶ | اردبیل |
| ۱,۹۶ | ۲,۲ | ۲,۲ | ۲,۰ | ۵,۰۷ | ۵,۵ | ۶,۵ | ۷,۱ | اصفهان |
| ۲,۴۰ | ۲,۳ | ۲,۳ | ۲,۵ | ۵,۰۷ | ۵,۴ | ۵,۹ | ۶,۸ | البرز |
| ۱,۳۵ | ۱,۵ | ۱,۵ | ۱,۳ | ۶,۶۸ | ۷,۵ | ۸,۶ | ۱۰,۰ | ایلام |
| ۱,۶۳ | ۱,۶ | ۱,۷ | ۱,۷ | ۵,۱۴ | ۵,۵ | ۶,۳ | ۷,۴ | بوشهر |
| ۲,۴۱ | ۲,۵ | ۲,۸ | ۲,۶ | ۵,۱۵ | ۵,۵ | ۶,۳ | ۷,۱ | تهران |
| ۱,۴۲ | ۱,۵ | ۱,۵ | ۱,۳ | ۶,۷۷ | ۷,۷ | ۸,۹ | ۱۰,۰ | چهارمحال و بختیاری |
| ۱,۶۹ | ۱,۶ | ۱,۵ | ۱,۶ | ۷,۳۳ | ۷,۶ | ۸,۴ | ۹,۶ | خراسان جنوبی |
| ۲,۸۱ | ۲,۹ | ۲,۶ | ۲,۶ | ۷,۱۷ | ۷,۷ | ۸,۵ | ۹,۶ | خراسان رضوی |
| ۲,۳۲ | ۲,۳ | ۲,۳ | ۲,۲ | ۸,۶۲ | ۹,۴ | ۱۰,۵ | ۱۱,۰ | خراسان شمالی |
| ۱,۹۲ | ۲,۰ | ۲ | ۱,۸ | ۷,۴۹ | ۸,۳ | ۹,۲ | ۱۰,۴ | خوزستان |
| ۱,۷۷ | ۲,۲ | ۲,۳ | ۲,۲ | ۷,۲۰ | ۸,۰ | ۸,۹ | ۱۰,۰ | زنجان |
| ۱,۷۴ | ۱,۹ | ۲ | ۱,۳ | ۴,۸۸ | ۵,۲ | ۵,۸ | ۶,۴ | سمنان |
| ۰,۶۴ | ۰,۷ | ۰,۷ | ۰,۶ | ۷,۸۷ | ۷,۹ | ۷,۷ | ۹,۵ | سیستان و بلوچستان |

| میزان عمومی طلاق | | | | میزان عمومی ازدواج | | | | محدوده جغرافیایی |
|------------------|-----|-----|-----|--------------------|-----|-----|------|---------------------|
| ۹۸ | ۹۷ | ۹۶ | ۹۵ | ۹۸ | ۹۷ | ۹۶ | ۹۵ | |
| ۲,۰۴ | ۲,۰ | ۲ | ۱,۷ | ۶,۰۰ | ۶,۵ | ۷,۳ | ۸,۶ | فارس |
| ۲,۱۹ | ۲,۱ | ۲,۳ | ۲,۲ | ۵,۸۹ | ۶,۳ | ۷,۳ | ۸,۱ | قزوین |
| ۲,۳۶ | ۲,۵ | ۲,۶ | ۲,۷ | ۵,۸۰ | ۶,۳ | ۷,۲ | ۸,۳ | قم |
| ۲,۳۲ | ۲,۷ | ۲,۷ | ۲,۵ | ۸,۳۱ | ۸,۵ | ۹,۴ | ۱۰,۴ | کردستان |
| ۱,۷۸ | ۱,۸ | ۱,۷ | ۱,۶ | ۶,۵۵ | ۶,۹ | ۷,۷ | ۸,۳ | کرمان |
| ۲,۳۵ | ۲,۳ | ۲,۷ | ۲,۵ | ۷,۶۹ | ۸,۴ | ۸,۸ | ۹,۹ | کرمانشاه |
| ۱,۷۷ | ۱,۹ | ۲,۲ | ۲,۳ | ۷,۳۵ | ۸,۰ | ۹ | ۱۰,۶ | کهگیلویه و بویراحمد |
| ۱,۹۸ | ۲,۰ | ۱,۹ | ۱,۹ | ۷,۳۸ | ۷,۹ | ۸,۶ | ۹,۷ | گلستان |
| ۲,۷۴ | ۲,۶ | ۲,۶ | ۲,۶ | ۶,۴۲ | ۶,۹ | ۷,۵ | ۸,۲ | گیلان |
| ۲,۰۹ | ۲,۱ | ۲,۱ | ۲,۰ | ۷,۵۰ | ۸,۵ | ۹,۳ | ۱۰,۶ | لرستان |
| ۲,۵۹ | ۲,۳ | ۲,۴ | ۲,۴ | ۵,۸۵ | ۶,۲ | ۷ | ۷,۷ | مازندران |
| ۲,۰۹ | ۲,۰ | ۲,۴ | ۲,۲ | ۵,۴۹ | ۵,۹ | ۶,۹ | ۷,۸ | مرکزی |
| ۱,۵۷ | ۱,۷ | ۱,۶ | ۱,۵ | ۶,۱۳ | ۶,۶ | ۷ | ۸,۳ | هرمزگان |
| ۲,۲۵ | ۲,۳ | ۲,۳ | ۲,۲ | ۷,۱۸ | ۷,۸ | ۸,۷ | ۹,۷ | همدان |
| ۱,۵۷ | ۱,۷ | ۱,۶ | ۱,۳ | ۵,۵۶ | ۵,۸ | ۶,۶ | ۷,۵ | یزد |

برای محاسبه میزان عمومی، از جمعیت کل ساکن در استان ها استفاده شده است. با توجه به آنکه ازدواجهای به ثبت رسیده در کشور، شامل ازدواجهای اتباع خارجی ساکن نیست، میزانها نیازمند تصحیح با استفاده از جمعیت ساکن خواهد بود. از این رو در حال حاضر قابل استناد نخواهد بود، هر چند تاثیر این تغییر در رقم اول اعشار محسوس نخواهد بود.

جدول ۷- میزان عمومی ازدواج و طلاق در استان البرز بر حسب شهرستان در سال ۹۸

| محدوده جغرافیایی | ازدواج | طلاق |
|----------------------|--------|------|
| البرز | ۵.۰۷ | ۲.۴ |
| ساوجبلاغ | ۴.۷ | ۲.۸ |
| طالقان | ۰.۰ | ۰.۰ |
| کرج، فردیس و اشتهارد | ۵.۱ | ۲.۴ |
| نظرآباد | ۵.۱ | ۱.۰۶ |

۶- روند ثبت ازدواج و طلاق در سالهای اخیر در کشور و استان البرز

جدول ۸- آمار ازدواج و طلاق بازبینی شده کشور و استان البرز از سال ۹۲الی ۹۸

| سال | | ازدواج | | | طلاق | | |
|------|-------|-------------|--------------------------|--|-------------|-----------------------------------|--|
| | | جمع رخ داده | رخ داده و ضبط شده در سال | رخ داده در همان سال و ضبط شده از اول فروردین سال بعد تا ۱۵/۰۳/۹۹ | جمع رخ داده | رخ داده و ضبط شده در سال همان سال | رخ داده در همان سال و ضبط شده از اول فروردین سال بعد تا ۱۵/۰۳/۹۹ |
| ۱۳۹۲ | کشور | ۷۹۳۸۱۵ | ۷۱۰۲۸۷ | ۸۳۵۲۸ | ۱۶۸۹۱۸ | ۱۴۱۱۴۵ | ۲۷۷۷۳ |
| | استان | ۲۰۰۱۶ | ۱۷۶۳۳ | ۲۳۸۳ | ۷۱۶۴ | ۵۹۴۴ | ۱۲۲۰ |
| ۱۳۹۳ | کشور | ۷۵۲۵۵۱ | ۶۷۳۶۱۱ | ۷۸۹۴۰ | ۱۷۵۶۸۴ | ۱۴۸۲۶۱ | ۲۷۴۲۳ |
| | استان | ۱۹۲۹۶ | ۱۵۹۹۸ | ۳۲۹۸ | ۶۹۰۷ | ۵۲۸۲ | ۱۶۲۵ |
| ۱۳۹۴ | کشور | ۷۰۰۸۸۰ | ۶۲۵۹۵۰ | ۷۴۹۳۰ | ۱۷۴۳۰۲ | ۱۴۵۶۷۴ | ۲۸۶۲۸ |
| | استان | ۱۸۰۰۴ | ۱۶۳۳۷ | ۱۶۶۷ | ۷۱۳۳ | ۵۹۶۴ | ۱۱۶۹ |
| ۱۳۹۵ | کشور | ۶۷۰۴۸۵ | ۶۴۵۲۲۱ | ۲۵۲۶۴ | ۱۷۵۲۹۸ | ۱۶۳۷۸۴ | ۱۱۵۱۴ |
| | استان | ۱۷۸۱۵ | ۱۷۳۱۹ | ۴۹۶ | ۶۹۳۴ | ۶۵۹۶ | ۳۳۸ |

| | | | | | | | |
|-------|--------|--------|-------|--------|--------|-------|------|
| ۱۳۶۶۷ | ۱۶۶۵۹۷ | ۱۸۰۲۶۴ | ۳۶۳۲۶ | ۵۷۳۵۷۴ | ۶۰۹۹۰۰ | کشور | ۱۳۹۶ |
| ۵۴۷ | ۵۸۸۹ | ۶۴۳۶ | ۹۹۵ | ۱۴۸۹۴ | ۱۵۸۸۹ | استان | |
| ۶۴۶۶ | ۱۷۰۴۵۶ | ۱۷۶۹۲۲ | ۱۹۵۴۵ | ۵۳۳۳۴۹ | ۵۵۲۸۹۴ | کشور | ۱۳۹۷ |
| ۲۰۵ | ۶۰۶۱ | ۶۲۶۶ | ۵۸۴ | ۱۴۲۰۸ | ۱۴۷۹۲ | استان | |
| ۲۵۲۹ | ۱۷۲۳۰۲ | ۱۷۴۸۳۱ | ۱۲۱۸۳ | ۵۱۸۰۴۲ | ۵۳۰۲۲۵ | کشور | ۱۳۹۸ |
| ۹۲ | ۶۴۲۵ | ۶۵۱۷ | ۳۱۱ | ۱۳۶۲۳ | ۱۳۹۳۴ | استان | |

نمودار ۱۴- آمار ازدواج و طلاق بازبینی شده استان البرز طی سالهای ۹۲الی۹۸

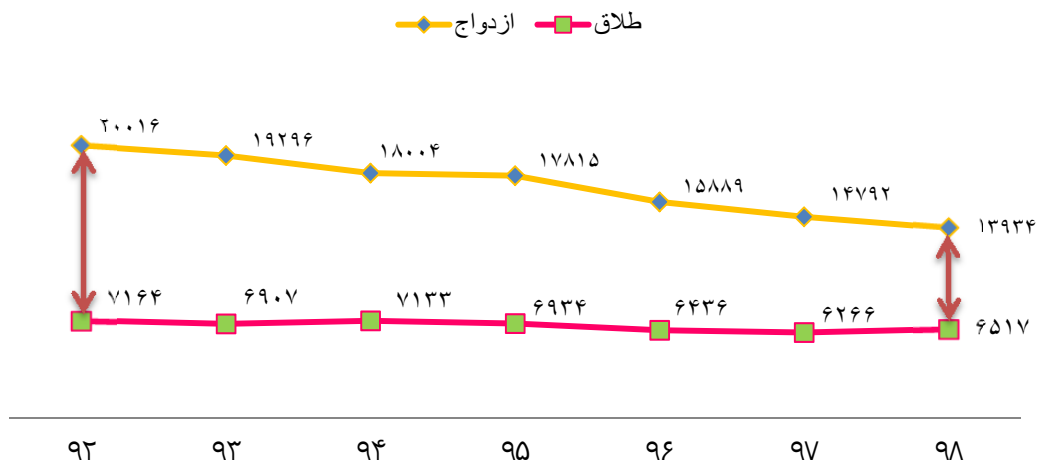

نمودار ۱۵- آمار ازدواج و طلاق بازبینی شده کشور طی سالهای ۹۲الی۹۸

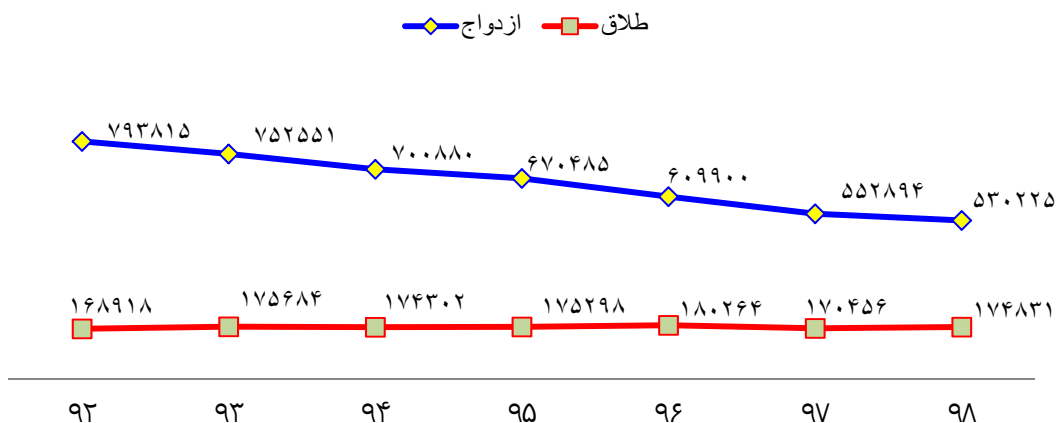

همانطور که مشاهده می فرمایید در هر دو نمودار فوق روند طلاق افزایشی با شیب ملایم و روند ازدواج نیز کاهشی با شیب ملایم است به نحوی که از فاصله بین دو خط روند کاسته شده است.

۷- ازدواج بر حسب سن

۷-۱- میانگین سن همسران در ازدواجهای رخ داده بار اول

سن ازدواج، سنی است که افراد در آن به زندگی زناشویی وارد می شوند و از آن جهت حائز اهمیت است که بسیاری از انگاره های رفتار خانوادگی را تعیین می کند. سن ازدواج به نوه خود به شرایط اجتماعی، اقتصادی و فرهنگی در بستر جامعه بستگی دارد و عامل محوری در تکامل خانواده است. تغییرات سن ازدواج در تعامل خود با شرایط اجتماعی-اقتصادی، پیامد و اثرات متعدد و مهمی برای فرد به دنبال دارد. تغییر در سن ازدواج برای جمعیت شناسان و مورخانی که به مطالعه دقیق نوسانات آن پرداخته اند پدیده ای ارزشمند است. آنان بین تغییر در این عامل و تحولات اقتصادی و اجتماعی نوعی همبستگی را مشاهده کرده اند.

نمودار ۱۶- مقایسه میانگین سن مردان در ازدواجهای رخ داده بار اول استان البرز و کشور طی سالهای ۹۲ الی ۹۸

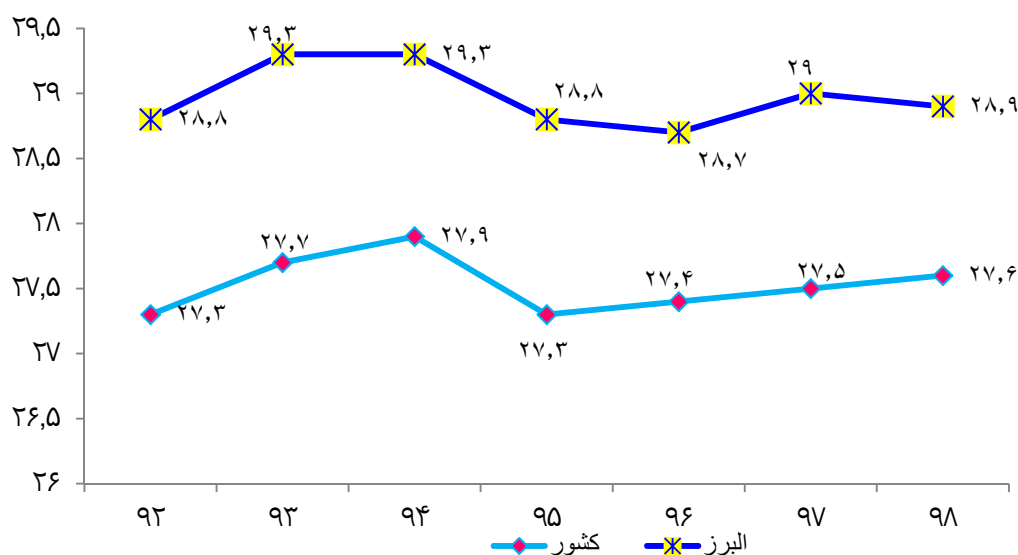

دامنه تغییرات میانگین سن مردان در ازدواجهای رخ داده بار اول استان البرز طی سالهای ۹۲ الی ۹۸ همانند کشور ۰,۶ سال می باشد. این شاخص در استان بین ۲۸,۷ سال و ۲۹,۳ سال متغیر می باشد و در کشور نیز بین ۲۷,۳ تا ۲۷,۹ سال متغیر است.

نمودار ۱۷- مقایسه میانگین سن زنان در ازدواجهای رخ داده بار اول استان البرز و کشور طی سالهای ۹۲ الی ۹۸

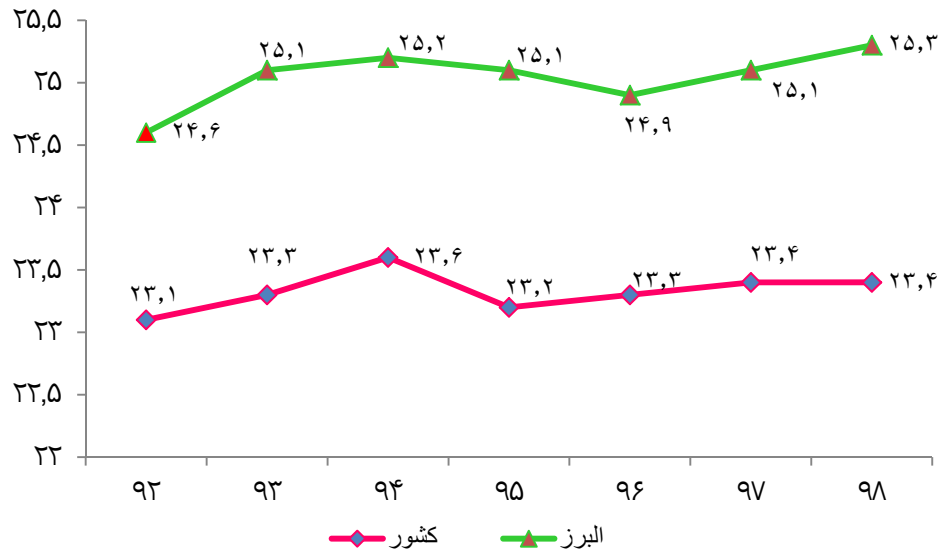

دامنه تغییرات میانگین سن زنان در ازدواجهای رخ داده بار اول استان البرز طی سالهای ۹۲ الی ۹۸؛ ۰,۷ سال و در کشور ۰,۵ سال می باشد. این شاخص در استان بین ۲۴,۶ سال و ۲۵,۳ سال متغیر می باشد و در کشور نیز بین ۲۳,۱ تا ۲۳,۶ سال است.

۲-۷- توزیع سنی همسران در زمان ازدواج

بررسی و طبقه بندی جمعیت یک جامعه به تفکیک سن که از روی سال تولد افراد صورت می گیرد، "توزیع سنی جمعیت" نامیده می شود. توزیع سنی جمعیت را برحسب سن های منفرد و گروه های سنی نشان می دهند. با توجه به اهمیت مقوله ازدواج و طلاق در کشور و تحولات توزیع سنی همسران در زمان ازدواج و طلاق به بررسی این موضوع می پردازیم.

رشد شتابان جمعیت در دهه های اخیر به مثابه یکی از مراحل انتقال جمعیت، موجب پدیده های متنوعی در کشور ما بوده است. نسل هایی که طی این دوره به دنیا آمده اند، در دوران عمر خود با پدیده های مختلفی روبه رو شده اند و می شوند که معلول رشد غیر متعارف جمعیت در این دوره از تاریخ جامعه ما بوده است. برای نمونه کودکانی که در دهه ۱۳۶۰ و با نرخ رشد سه درصدی جمعیت به دنیا آمدند رشد جمعیت دانش آموزی را در این دهه به دو برابر رشد کل جمعیت رساندند و در سال ۱۳۷۰ تعداد دانش آموزان کل کشور به دو برابر رقم سال ۱۳۶۰ رسید. دورانی که مدارس چند نوبته و نزول امکانات آموزشی را به همراه داشت. در دهه ای که پیش روی ماست کودکان آن دوره که در سنین نوجوانی در میدان های سیاسی و اجتماعی حضور خود را اعلام کرده بودند به سنین واقعی ازدواج رسیده اند و در جوامعی که سریعاً در حال رشد هستند نمی توان همزمان خواستار تک همسری، عمومیت کامل ازدواج زنان و تفاوت سنی جدی میان سن زن و شوهر بود. در کشور ما چنین وضعیتی برقرار است. علی رغم نبود منع شرعی و قانونی برای چند همسری به ویژه در سالهای پس از انقلاب، این امر به رفتار عمومی تبدیل نشده و گرایش اکثریت جامعه به سمت تک همسری باقی مانده است. از سوی دیگر با توجه به موانع

شرعی و قانونی برای روابط خارج از ازدواج، عمومیت ازدواج در کشور ما بالاست و همچنین تفاوت سن زن و شوهر نیز یک رفتار عمومی محسوب می شود. به این ترتیب همه عواملی که جمعیت شناسان به عنوان زمینه های عدم توازن در نسبت های جنسی و سنی و به وجود آمدن مضیقه ازدواج ذکر کردند، هم اکنون در کشور ما وجود دارد.

الگوهای سنی ازدواج از رفتارهای جمعی ناشی می شود که در طول تاریخ شکل گرفته اند و تغییر آنها امری است که به زمان، آگاهی و آموزش عمومی نیاز دارد. می توان مردان را ترغیب کرد که با زنان هم سن و سال یا حتی بزرگ تر از خود وصلت کنند. این ها راه حل هایی است که در سالهای اخیر مورد توجه برخی محققین قرار گرفته است. اما به اعتقاد ما تغییر در الگوهای ازدواج در صورت عملی شدن را حل نمی کند بلکه از شدت و سرعت گستردگی آن می کاهد.

ذکر این نکته که نسبت های نامتوازن در هر سن ممکن است منجر به مسئله مضیقه ازدواج شود نیز حائز اهمیت است، زیرا لزوماً مردان با زنان هم سن خود و بالعکس ازدواج نمی کنند. هر فرد به لحاظ موقعیت زناشویی تنها دارای یک وضعیت است، یعنی با ازدواج کرده و یا ازدواج نکرده است و شانس او برای ازدواج بیش از آنکه به نسبت جنسی در سن او بستگی داشته باشد به نسبت جنسی در گروهی ازدواج نکرده اند هم بستگی دارد. به این ترتیب علاوه بر توزیع جنس و سن مسئله انتخاب سنی هم مطرح می شود. زیرا تنها مردان معمولاً هنگام ازدواج از همسران خود بزرگ ترند بلکه حتی در موقع بروز طلاق یا فوت همسر، نسبت بیشتری از مردان نسبت به زنان ازدواج می کنند و گرایش به ازدواج با زنان جوان تر از خود دارند.

بیشترین فراوانی ازدواج واقع شده در سال ۱۳۹۸، مربوط به زنان در گروه سنی ۲۴-۲۰ با ۲۶,۲۵ درصد کل می باشد. در مردان نیز بیشترین فراوانی ازدواجهای واقع شده در سال ۱۳۹۸ مربوط به گروه سنی ۲۹-۲۵ سال با ۳۴,۷ درصد از کل می باشد.

نمودار ۱۸- فراوانی ازدواج های واقع شده سال ۹۸ زوجین به تفکیک سن

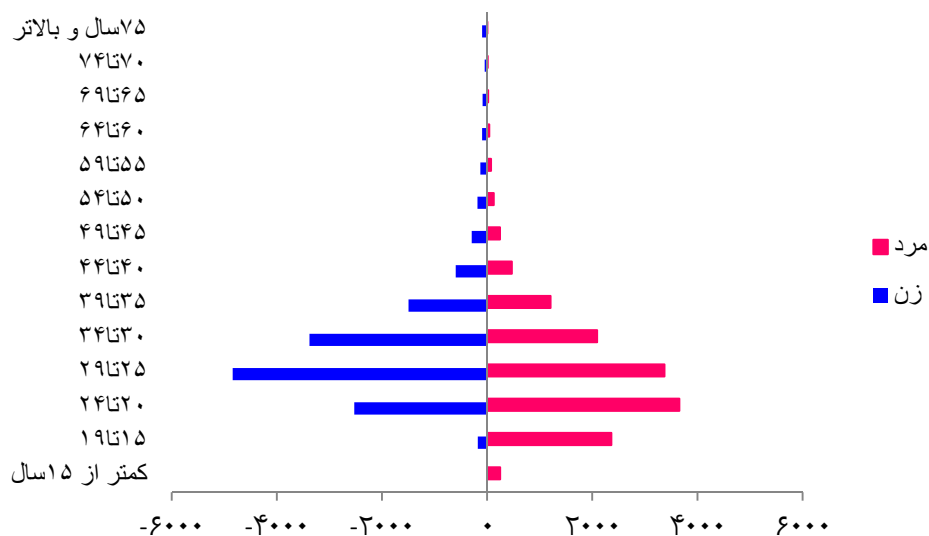

۸- هم سان همسری

این نظریه، استحکام خانواده را ناشی از وجود ویژگی های هم سان میان زن و شوهر می داند. هم سانی میان دو فرد، نه تنها آنان را به سوی یکدیگر جذب می کند بلکه پیوند و وصلت ایشان را استوار می سازد. به سخن دیگر، ناهم سانی میان دو همسر سرچشمه ی کشمکش های خانوادگی است. به عقیده هیل، افراد مایل اند همسری برگزینند که بیشتر هم سان شان باشد تا ناهم سان و چنانچه آن قاعده به دلایلی رعایت نگردد احتمالاً زوجین دچار ناسازگاری و در نهایت جدایی می شوند. باور من می گوید: انسان دانسته یا ندانسته در پی گزینش همسری است که صفاتی هم گون با او داشته باشد. افراد، در تمامی سنین در میدانی فراخ تر از آن که تصادف بتواند بر آن کارگر باشد، با کسانی وصلت می کنند که از نظر موقعیت همانند خودشان باشد. بخت هر فرد بیشتر در راستای ازدواجی هم سان گزینانه عمل می کند تا ناهم سان گزین. هم سان همسری بر مبنای شامل ابعاد مختلفی از جمله هم سان همسری از دیدگاه اجتماعی-تحصیلی، هم سان همسری از نظر امور ذهنی و معنوی، هم سان همسری بر مبنای منش، هم سان همسری سنی، هم سان همسری شغلی می باشد که در این بخش به ابعاد هم سان همسری سنی و هم سان همسری تحصیلی و شغلی به دلیل ارتباط با مباحث مطرح شده، بیشتر پرداخته می شود.

۱-۸- هم سان همسری سنی

هم سان همسری سنی به عنوان یک ضریب مهم هم سان همسری در جامعه ایرانی از اهمیت والایی برخوردار است، نزدیکی محل سکونت و شباهت پاره ای ویژگی های فیزیکی مانند رنگ پوست و اندازه قد آنچنان کافی نیستند که دو فرد را به پیوند زناشویی وادارند، در ایران متغیرهای دیگر نیز وجود دارند، اما نزدیکی سن یکی از بنیانی ترین آنهاست، چون انتظارات شیوه ی نگرش اشخاص در سنین مختلف فرق می کند، لذا تفاوت وسیع سنی با خود تفاوت های وسیع فرهنگی و جهان بینی را به همراه خواهد آورد.

نمودار ۱۹- درصد فراوانی ازدواج های واقع شده سال ۹۸ بر حسب سن زوجین (تک سن)

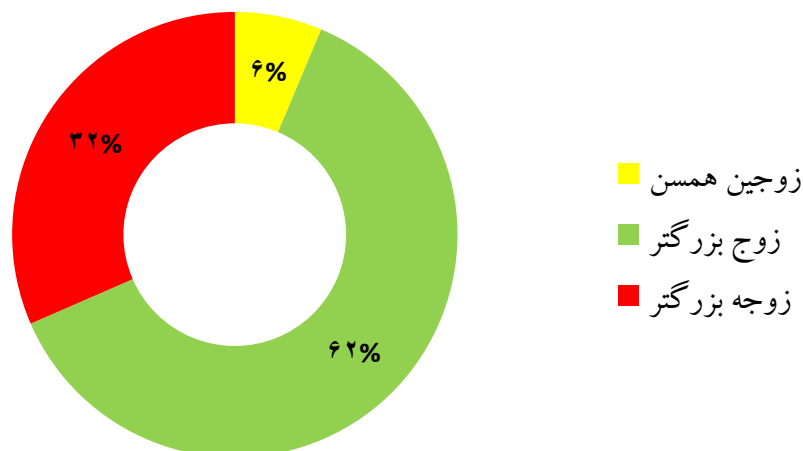

۹- دوام ازدواج های منجر به طلاق

یکی از شاخص های واجد اهمیت در بررسی وضع و حال خانواده ی ایرانی ، دوام زندگی های منجر به طلاق است. در این زمینه دو نکته قابل اشاره است:

۱- وقوع طلاق در سال اول ازدواج ، چنانکه گاه ناظران بدان پرداخته اند، لزوماً فاجعه ای اجتماعی نیست. از این رو این دسته از طلاق ها را اصولاً نباید با عنوان طلاق شناسایی کرد و عبارت پایان دوران نامزدی بدون وقوع ازدواج تعبیر مناسب تری است.

۲- همچنین، برخی از طلاق های رخ داده در خانواده های ایرانی، طلاق به مصلحت است و زوجین برای اهدافی خاص اقدام به ثبت طلاق نموده و عملاً زندگی خود را در قالب رجوع شرعی غیر رسمی استمرار می دهند.

جدول ۹- تعداد طلاقهای واقع شده سال ۹۸ استان البرز بر حسب طول مدت ازدواج

| طول مدت ازدواج | تعداد | طول مدت ازدواج | تعداد |
|----------------|-------|----------------|-------|
| جمع | ۶۵۱۷ | ۱۵-۱۶ | ۱۶۹ |
| کمتر از ۱ سال | ۳۲۷ | ۱۶-۱۷ | ۱۶۸ |
| ۱-۲ | ۴۵۴ | ۱۷-۱۸ | ۱۶۸ |
| ۲-۳ | ۴۵۹ | ۱۸-۱۹ | ۱۴۸ |
| ۳-۴ | ۴۱۴ | ۱۹-۲۰ | ۱۲۵ |
| ۴-۵ | ۳۳۶ | ۲۰-۲۱ | ۱۳۳ |
| ۵-۶ | ۳۶۵ | ۲۱-۲۲ | ۸۴ |
| ۶-۷ | ۳۰۳ | ۲۲-۲۳ | ۱۱۱ |
| ۷-۸ | ۲۹۷ | ۲۳-۲۴ | ۸۳ |
| ۸-۹ | ۳۰۲ | ۲۴-۲۵ | ۷۲ |
| ۹-۱۰ | ۲۹۹ | ۲۵-۲۶ | ۶۷ |
| ۱۰-۱۱ | ۲۲۴ | ۲۶-۲۷ | ۶۲ |
| ۱۱-۱۲ | ۲۳۶ | ۲۷-۲۸ | ۶۵ |
| ۱۲-۱۳ | ۲۲۵ | ۲۸-۲۹ | ۴۹ |
| ۱۳-۱۴ | ۲۱۸ | بیشتر از ۲۹ | ۳۶۷ |
| ۱۴-۱۵ | ۱۹۰ | نامشخص | ۰ |

۱۰- میانگین سن همسران در زمان طلاق

در سال ۱۳۹۱، میانگین سن زنان در زمان طلاق ۳۱،۱۵ و برای مردان ۳۵،۹۱ سال بوده است. در حالی که در سال ۱۳۹۸ این ارقام به ۳۹،۱۴ برای مردان و ۳۴،۵۵ برای زنان می باشد. همانطور که مشاهده می کنید روند میانگین سن زوجین صعودی می باشد که این امر می تواند ناشی از افزایش میانگین سن زوجین در زمان ازدواج باشد.

نمودار ۲۰- روند میانگین سن زوجین در زمان طلاق طی سالهای ۹۱ الی ۹۸ استان البرز

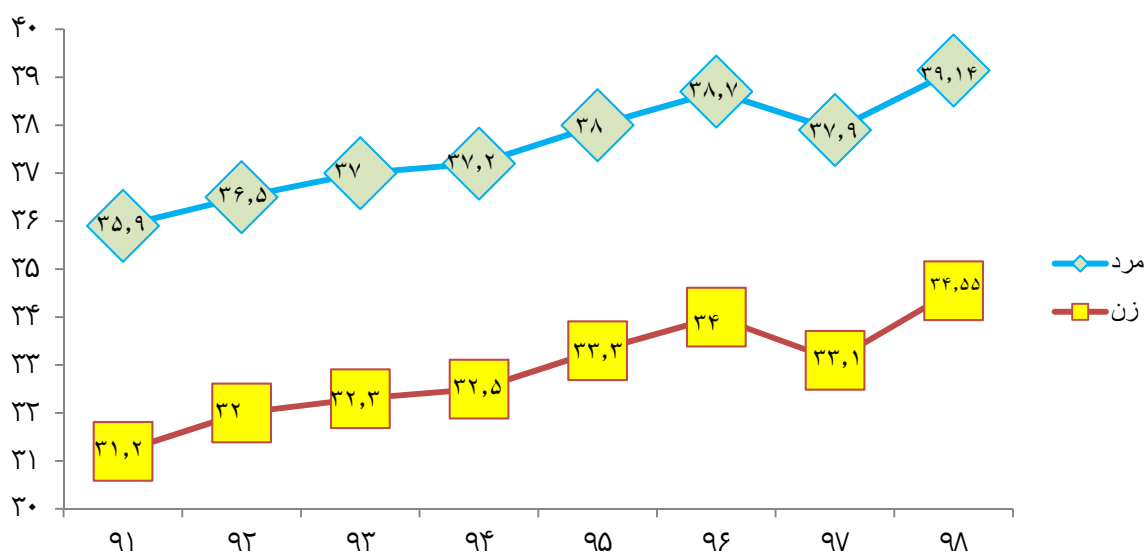

جدول ۱۰- میانگین سن طلاق بار اول زوجین در طلاقهای واقع شده سال ۹۸ استان البرز

| محدوده جغرافیایی | زوج | | | زوجه | | |
|------------------|-------|------|---------|------|------|---------|
| | کل | شهری | روستایی | کل | شهری | روستایی |
| کشور | ۳۶،۶۸ | ۳۷ | ۳۴ | ۳۲ | ۳۲ | ۲۹ |
| اشتهارد | ۳۵ | ۳۵ | ۰ | ۳۰ | ۳۰ | ۰ |
| ساوجبلاغ | ۳۷ | ۳۷ | ۳۲ | ۳۳ | ۳۳ | ۲۸ |
| طاقان | ۰ | ۰ | ۰ | ۰ | ۰ | ۰ |
| فردیس | ۳۸ | ۳۸ | ۳۶ | ۳۳ | ۳۳ | ۳۴ |
| کرج | ۳۹ | ۳۹ | ۳۷ | ۳۵ | ۳۵ | ۳۳ |
| نظرآباد | ۳۵ | ۳۵ | ۳۶ | ۳۱ | ۳۱ | ۳۰ |

۱۱- توزیع سنی همسران در زمان طلاق در طلاقهای واقع شده

در میان زنان استان در سال ۱۳۹۸، بیشترین فراوانی طلاق در گروه سنی ۳۰-۳۴ ساله (۲۲,۲۶ درصد کل طلاقها) بوده است که در این گروه سنی ۵,۸ درصد از آنها از همسران خود بزرگتر، ۳۴,۴۵ درصد زوجین همسن و ۵۹,۷۵ درصد از مردان خود کوچکتر بوده اند. همچنین بیشترین طلاق در مردان نیز در رده سنی ۳۰-۳۴ سالگی ثبت گردیده که (۲۳,۴۳ درصد کل طلاقها) بوده است که از آنها ۱۰,۴۷ درصد از همسرانشان کوچکتر، ۳۲,۷۴ درصد همسن و ۵۶,۷۹ درصد از آنها از همسرانشان بزرگتر بوده اند.

نمودار ۲۱- توزیع سنی زوجه در طلاقهای واقع شده سال ۹۸ استان البرز

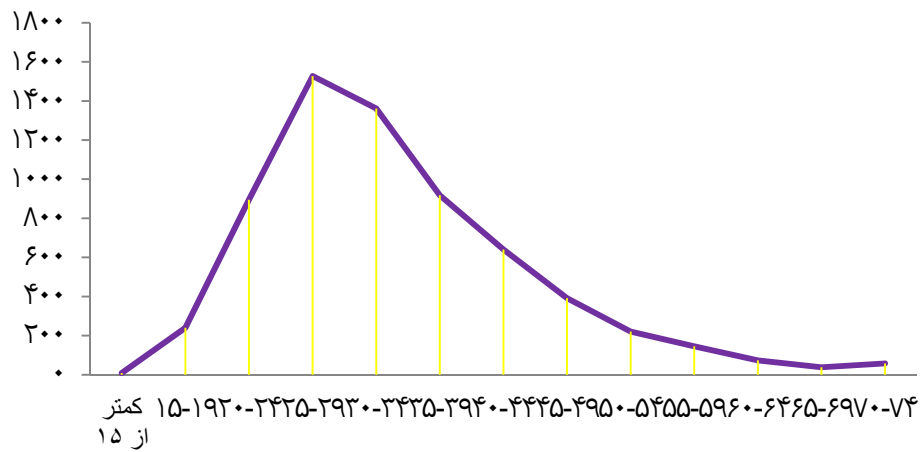

نمودار ۲۲- توزیع سنی زوج در طلاقهای واقع شده سال ۹۸ استان البرز

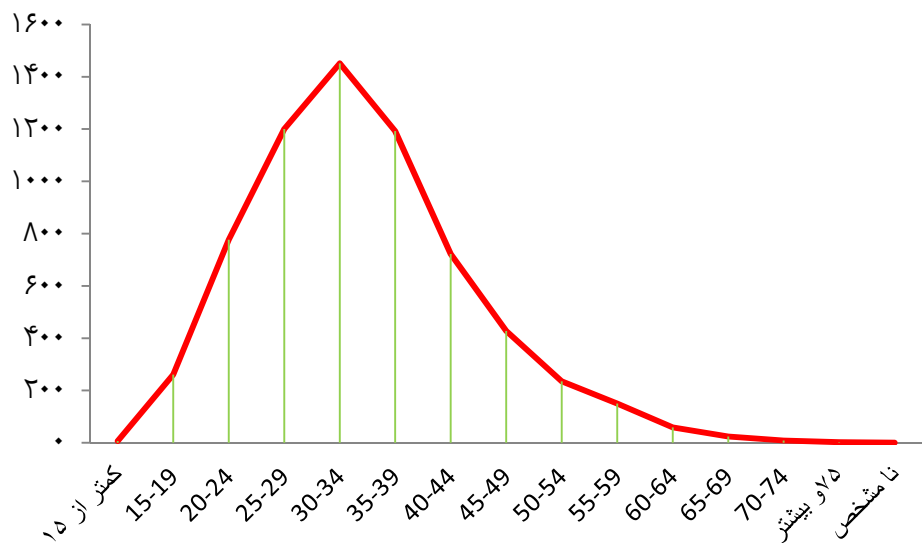

نمودار ۲۳- فراوانی گروه سنی همسران در زمان طلاق در طلاق های واقع شده سال ۹۸

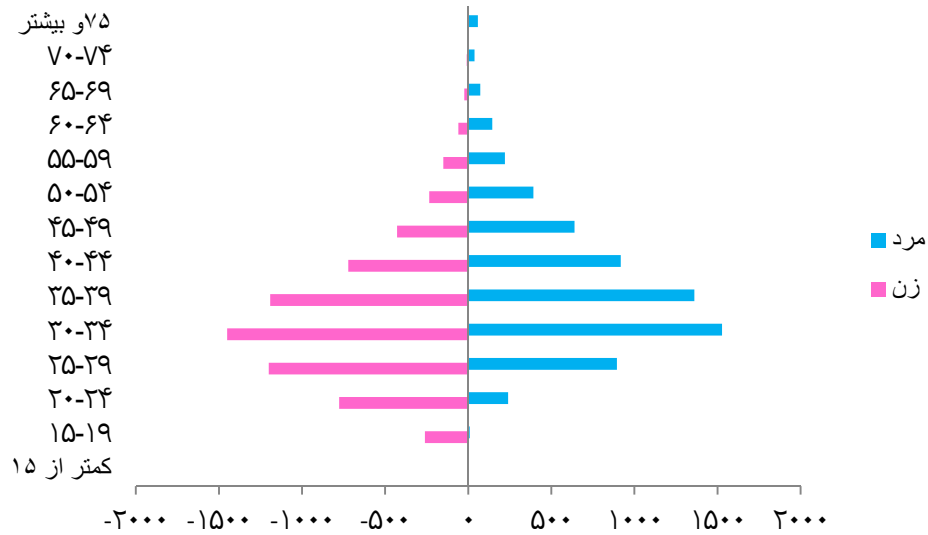

بالاترین درصد طلاق مردان در گروه سنی ۳۰-۳۴ با ۲۲,۲۶ درصد و برای زنان مربوط به گروه سنی ۲۴-۳۰ سال با ۲۳,۴۳ درصد است.

نمودار ۲۴- مقایسه سهم هر گروه سنی از کل ازدواج و طلاق واقع شده برای زنان

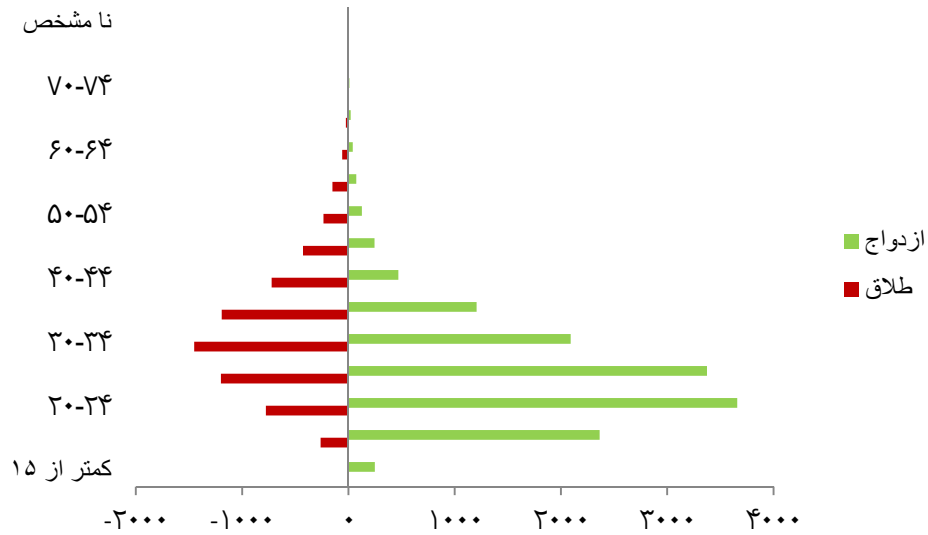

نمودار ۲۵- مقایسه سهم هر گروه سنی از کل ازدواج و طلاق ثبت شده برای مردان

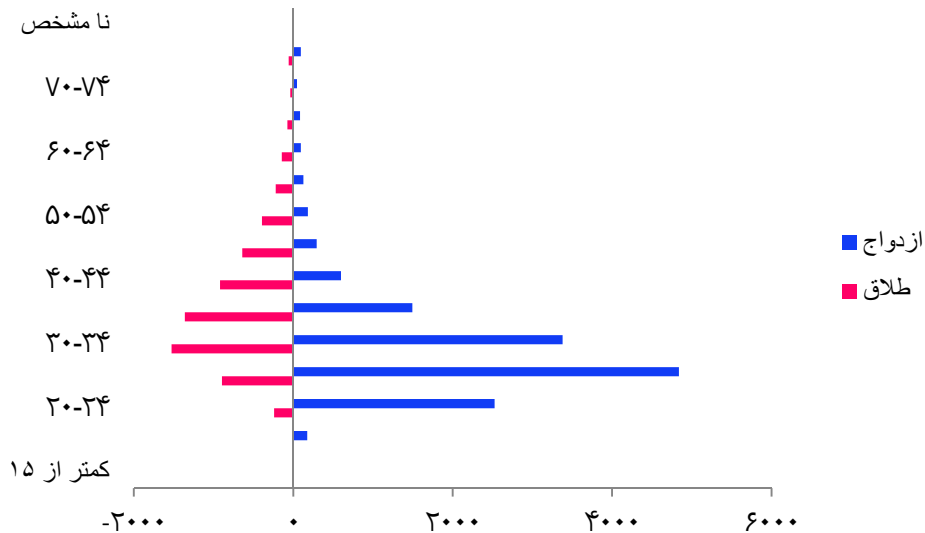

سهم ازدواج زنان زیر ۲۰ سال از کل ازدواجهای سال ۱۳۹۸، ۱۸،۷۵ درصد و این سهم برای طلاق همان گروه سنی ۴،۱۱ درصد از کل طلاقها می باشد. این سهم برای مردان همین گروه ۱،۲۶ درصد ازدواجها و ۰،۱۳۸ درصد از کل طلاقها می باشد.

سهم ازدواج زنان در گروه سنی ۲۴-۲۰ سال، ۲۶،۲۵ درصد از کل ازدواج ها و ۱۱،۹۲ درصد از کل طلاق ها رخ داده است. این سهم برای مردان همین گروه ۱۸،۱۲ درصد از کل ازدواج ها و ۳،۶۸ درصد از کل طلاقها می باشد.

سهم ازدواج زنان در گروه سنی ۲۹-۲۵ سال، ۲۴،۲۱ درصد از کل ازدواج ها و ۱۸،۴۱ درصد از کل طلاق ها رخ داده است. این سهم برای مردان همین گروه ۳۴،۷۲ درصد ازدواجها و ۱۳،۷۳ درصد از کل طلاقها می باشد.

سهم ازدواج زنان در گروه سنی ۳۴-۳۰ سال، ۱۵،۰۱ درصد از کل ازدواج ها و ۲۲،۲۶ درصد از کل طلاق ها رخ داده است. این سهم برای مردان همین گروه ۲۴،۲۴ درصد ازدواجها و ۲۳،۴۳ درصد از کل طلاقها می باشد.

سهم ازدواج زنان در گروه سنی ۳۹-۳۵ سال، ۸،۶۶ درصد از کل ازدواج ها و ۱۸،۲۹ درصد از کل طلاق ها رخ داده است. این سهم برای مردان همین گروه ۱۰،۷۲ درصد ازدواجها و ۲۰،۸۸ درصد از کل طلاقها می باشد.

سهم ازدواج زنان در گروه سنی ۴۴-۴۰ سال، ۳،۳۷ درصد از کل ازدواج ها و ۱۱،۰۸ درصد از کل طلاق ها رخ داده است. این سهم برای مردان همین گروه ۴،۳ درصد از کل ازدواجها و ۱۴،۰۸ درصد از کل طلاقها می باشد.

سهم ازدواج زنان در گروه سنی ۴۹-۴۵ سال، ۱،۸۱ درصد از کل ازدواج ها و ۶،۶ درصد از کل طلاق ها رخ داده است. این سهم برای مردان همین گروه ۲،۱ درصد از کل ازدواجها و ۹،۸ درصد از کل طلاقها می باشد.

سهم ازدواج زنان در گروه سنی ۵۴-۵۰ سال، ۰,۹ درصد از کل ازدواج ها و ۳,۶ درصد از کل طلاق ها رخ داده است. این سهم برای مردان همین گروه ۱,۳ درصد از کل ازدواجها و ۶,۰۲ درصد از کل طلاقها می باشد.

سهم ازدواج زنان در گروه سنی ۵۹-۵۵ سال، ۰,۵۳ درصد از کل ازدواج ها و ۲,۳ درصد از کل طلاق ها رخ داده است. این سهم برای مردان همین گروه ۰,۹ درصد از کل ازدواجها و ۳,۳۹ درصد از کل طلاقها می باشد.

سهم ازدواج زنان در گروه سنی ۶۴-۶۰ سال، ۰,۳ درصد از کل ازدواج ها و ۰,۹ درصد از کل طلاق ها رخ داده است. این سهم برای مردان همین گروه ۰,۶۷ درصد از کل ازدواجها و ۲,۲۳ درصد از کل طلاقها می باشد.

سهم ازدواج زنان در گروه سنی ۶۹-۶۵ سال، ۰,۱۵ درصد از کل ازدواج ها و ۰,۴ درصد از کل طلاق ها رخ داده است. این سهم برای مردان همین گروه ۰,۶۱ درصد از کل ازدواجها و ۱,۱۲ درصد از کل طلاقها می باشد.

سهم ازدواج زنان در گروه سنی ۷۴-۷۰ سال، ۰,۷ درصد از کل ازدواج ها و ۰,۱۴ درصد از کل طلاق ها رخ داده است. این سهم برای مردان همین گروه ۰,۳۳ درصد از کل ازدواجها و ۰,۵۸ درصد از کل طلاقها می باشد.

سهم ازدواج زنان در گروه سنی ۷۵ سال و بیشتر، ۰,۳ درصد از کل ازدواج ها و ۰,۳ درصد از کل طلاق ها رخ داده است. این سهم برای مردان همین گروه ۰,۶۷ درصد از کل ازدواجها و ۰,۸۹ درصد از کل طلاقها می باشد.

جداول برگزیده

| |
|---------------------------|
| شامل جداول |
| ولادت، فوت، ازدواج و طلاق |
| سایر |

ولادت

۱- ثبت ولادت طی سالهای ۱۳۹۰ الی ۱۳۹۸

| سال | کشور | استان البرز | درصد تغییر نسبت به سال قبل کشور | درصد تغییر نسبت به سال قبل استان |
|------|---------|-------------|---------------------------------|----------------------------------|
| ۱۳۹۰ | ۱۳۸۲۲۲۹ | ۳۳۸۸۹ | | |
| ۱۳۹۱ | ۱۴۲۱۶۸۹ | ۳۵۶۴۹ | ۲/۸۵ | ۵/۲۲ |
| ۱۳۹۲ | ۱۴۷۱۸۳۴ | ۳۶۹۳۵ | ۳/۵ | ۳/۶ |
| ۱۳۹۳ | ۱۵۳۴۳۶۲ | ۳۹۷۴۴ | ۴/۲۴ | ۷/۶ |
| ۱۳۹۴ | ۱۵۷۰۲۱۹ | ۴۱۵۱۷ | ۲/۳۴ | ۴/۴۶ |
| ۱۳۹۵ | ۱۵۲۸۰۵۳ | ۴۰۲۱۶ | -۲/۶۸ | -۳/۱۳ |
| ۱۳۹۶ | ۱۴۸۷۹۱۳ | ۴۰۰۳۶ | -۲/۶۲ | -۰/۴۵ |
| ۱۳۹۷ | ۱۳۶۶۵۱۹ | ۳۴۹۵۳ | -۸/۲ | -۱۲/۶۹ |
| ۱۳۹۸ | ۱۱۹۶۱۳۲ | ۲۹۱۸۱ | -۱۲/۴۶ | -۱۶/۵۱ |

۲- ولادت ثبت شده به تفکیک جاری، معوقه و مهلت قانونی، شهری، روستایی و جنس

| شهرستان و سال | کل اسناد ولادت | جمع اسناد شهری | شهری | | | | | | | | |
|---------------|----------------|----------------|-------|-------|-------|-------|-----|-----|-------------|-------|-------|
| | | | جاری | | | معوقه | | | مهلت قانونی | | |
| | | | جمع | مرد | زن | جمع | مرد | زن | جمع | مرد | زن |
| ۱۳۹۴ | ۴۱۵۱۷ | ۴۰۸۹۹ | ۴۰۰۲۰ | ۲۰۵۳۶ | ۱۹۴۸۴ | ۸۷۹ | ۴۰۸ | ۴۷۱ | ۳۹۵۴۵ | ۲۰۳۱۲ | ۱۹۲۳۳ |
| ۱۳۹۵ | ۴۰۲۱۶ | ۳۹۶۱۷ | ۳۸۸۳۲ | ۲۰۰۲۲ | ۱۸۸۱۰ | ۷۸۵ | ۳۷۷ | ۴۰۸ | ۳۸۶۶۵ | ۱۹۹۴۰ | ۱۸۷۲۵ |
| ۱۳۹۶ | ۴۰۰۳۶ | ۳۹۴۹۸ | ۳۸۶۳۷ | ۱۹۹۱۷ | ۱۸۷۲۰ | ۸۶۱ | ۴۳۱ | ۴۳۰ | ۳۸۳۸۰ | ۱۹۸۰۹ | ۱۸۵۷۱ |
| ۱۳۹۷ | ۳۴۹۵۴ | ۳۴۳۸۵ | ۳۳۷۲۴ | ۱۷۵۱۳ | ۱۶۲۱۱ | ۶۶۱ | ۳۴۷ | ۳۱۴ | ۳۳۶۶۹ | ۱۷۵۰۵ | ۱۶۱۶۴ |
| ۱۳۹۸ | ۲۹۱۸۱ | ۲۸۵۸۰ | ۲۷۹۴۹ | ۱۴۴۸۷ | ۱۳۴۶۲ | ۶۳۱ | ۳۳۱ | ۳۰۰ | ۲۷۷۰۹ | ۱۴۳۸۵ | ۱۳۳۲۴ |
| اشتهارد | ۲۰۷ | ۱۸۵ | ۱۸۴ | ۹۵ | ۸۹ | ۱ | ۰ | ۱ | ۱۸۳ | ۹۵ | ۸۸ |
| ساوجبلاغ | ۱۲۸۹ | ۹۶۲ | ۹۳۹ | ۴۷۷ | ۴۶۲ | ۲۳ | ۱۵ | ۸ | ۹۲۴ | ۴۶۸ | ۴۵۶ |
| طالقان | ۲۲ | ۱۶ | ۱۵ | ۵ | ۱۰ | ۱ | ۰ | ۱ | ۱۶ | ۵ | ۱۱ |
| فردیس | ۲۲۵۵ | ۲۲۴۶ | ۲۲۰۵ | ۱۰۸۲ | ۱۱۲۳ | ۴۱ | ۲۸ | ۱۳ | ۲۱۷۴ | ۱۰۷۵ | ۱۰۹۹ |
| کرج | ۲۴۰۰۱ | ۲۳۸۸۵ | ۲۳۳۴۲ | ۱۲۱۸۱ | ۱۱۱۶۱ | ۵۴۳ | ۲۷۹ | ۲۶۴ | ۲۳۱۵۷ | ۱۲۱۰۱ | ۱۱۰۵۶ |
| نظرآباد | ۱۴۰۷ | ۱۲۸۶ | ۱۲۶۴ | ۶۴۷ | ۶۱۷ | ۲۲ | ۹ | ۱۳ | ۱۲۵۵ | ۶۴۱ | ۶۱۴ |

| روستایی | | | | | | | | | جمع اسناد روستایی | کل اسناد ولادت | شهرستان و سال |
|-------------|-----|-----|-------|-----|-----|------|-----|-----|-------------------|----------------|---------------|
| مهلت قانونی | | | معوقه | | | جاری | | | | | |
| زن | مرد | جمع | زن | مرد | جمع | زن | مرد | جمع | | | |
| ۲۸۳ | ۳۱۴ | ۵۹۷ | ۱۳ | ۱۱ | ۲۴ | ۲۷۷ | ۳۱۷ | ۵۹۴ | ۶۱۸ | ۴۱۵۱۷ | ۱۳۹۴ |
| ۲۸۹ | ۲۹۳ | ۵۸۲ | ۱۰ | ۱۰ | ۲۰ | ۲۸۷ | ۲۹۲ | ۵۷۹ | ۵۹۹ | ۴۰۲۱۶ | ۱۳۹۵ |
| ۲۵۹ | ۲۵۷ | ۵۱۶ | ۱۵ | ۷ | ۵۰۵ | ۲۲ | ۲۵۶ | ۵۰۵ | ۵۳۸ | ۴۰۰۳۹ | ۱۳۹۶ |
| ۲۶۱ | ۳۰۰ | ۵۶۱ | ۵ | ۷ | ۱۲ | ۲۶۰ | ۲۹۷ | ۵۵۷ | ۵۶۹ | ۳۴۹۵۴ | ۱۳۹۷ |
| ۲۸۸ | ۲۹۷ | ۵۸۵ | ۹ | ۵ | ۱۴ | ۲۸۶ | ۳۰۱ | ۵۸۷ | ۶۰۱ | ۲۹۱۸۱ | ۱۳۹۸ |
| ۱۱ | ۱۰ | ۲۱ | ۰ | ۰ | ۰ | ۱۱ | ۱۱ | ۲۲ | ۲۲ | ۲۰۷ | اشتهارد |
| ۱۵۵ | ۱۶۰ | ۳۱۵ | ۹ | ۲ | ۱۱ | ۱۵۲ | ۱۶۴ | ۳۱۶ | ۳۲۷ | ۱۲۸۹ | ساوجبلاغ |
| ۳ | ۳ | ۶ | ۰ | ۰ | ۰ | ۳ | ۳ | ۶ | ۶ | ۲۲ | طالقان |
| ۴ | ۵ | ۹ | ۰ | ۰ | ۰ | ۴ | ۵ | ۹ | ۹ | ۲۲۵۵ | فردیس |
| ۶۱ | ۵۵ | ۱۱۶ | ۰ | ۰ | ۰ | ۶۱ | ۵۵ | ۱۱۶ | ۱۱۶ | ۲۴۰۰۱ | کرج |
| ۵۴ | ۶۴ | ۱۱۸ | ۰ | ۳ | ۳ | ۵۵ | ۶۳ | ۱۱۸ | ۱۲۱ | ۱۴۰۷ | نظرآباد |

۳- خلاصه ولادت ثبت شده استان البرز

| سال | کل اسناد ولادت | جاری | معوقه | ثبت تا یکسال | مهلت قانونی | مرد | زن | شهری | روستایی | |
|-------|----------------|--------|-------|--------------|-------------|--------|--------|--------|---------|----------|
| ۱۳۹۰ | ۳۳۸۸۹ | ۳۲۸۴۴ | ۱۰۴۵ | ۳۳۵۶۱ | ۳۱۶۲۳ | ۱۷۴۹۲ | ۱۶۳۹۷ | ۳۳۸۱۴ | ۷۵ | |
| ۱۳۹۱ | ۳۵۶۴۹ | ۳۴۶۰۴ | ۱۰۴۵ | ۳۵۲۷۷ | ۳۳۹۵۳ | ۱۸۳۰۸ | ۱۷۳۴۱ | ۳۵۵۷۲ | ۷۷ | |
| ۱۳۹۲ | ۳۶۹۳۵ | ۳۶۰۸۷ | ۸۴۸ | ۳۶۶۴۶ | ۳۵۳۱۵ | ۱۹۰۲۷ | ۱۷۹۰۸ | ۳۶۴۳۰ | ۸۴۸ | |
| ۱۳۹۳ | ۳۹۷۴۴ | ۳۸۸۱۴ | ۹۳۰ | ۳۹۴۶۹ | ۳۷۹۲۷ | ۲۰۴۷۰ | ۱۹۲۷۴ | ۳۹۱۱۵ | ۶۲۹ | |
| ۱۳۹۴ | ۴۱۵۱۷ | ۴۰۶۱۴ | ۹۰۳ | ۴۱۲۱۹ | ۴۰۱۴۹ | ۲۱۲۶۹ | ۲۰۲۴۸ | ۴۰۸۹۹ | ۶۱۸ | |
| ۱۳۹۵ | ۴۰۲۱۶ | ۳۹۴۱۱ | ۸۰۵ | ۳۹۹۰۹ | ۳۹۲۴۷ | ۲۰۷۰۱ | ۱۹۵۱۵ | ۳۹۶۱۷ | ۵۹۹ | |
| ۱۳۹۶ | ۴۰۰۳۶ | ۳۹۱۵۲ | ۸۸۴ | ۳۹۷۱۴ | ۳۸۸۹۵ | ۲۰۶۱۰ | ۱۹۴۲۶ | ۳۹۴۹۸ | ۵۳۸ | |
| ۱۳۹۷ | ۳۴۹۵۳ | ۳۴۲۸۳ | ۶۷۰ | ۳۴۶۷۱ | ۳۴۰۲۳۰ | ۱۸۰۱۶۴ | ۱۶۰۷۸۹ | ۳۴۳۸۴ | ۵۶۹ | |
| ۱۳۹۸ | ۲۹۱۸۱ | ۲۸۵۳۶ | ۶۴۵ | ۲۸۹۱۱ | ۲۸۲۹۴ | ۱۵۱۲۴ | ۱۴۰۵۷ | ۲۸۵۸۰ | ۶۰۱ | |
| ۲۰۷ | ۲۰۷ | ۲۰۶ | ۱ | ۲۰۷ | ۲۰۴ | ۱۰۶ | ۱۰۱ | ۱۸۵ | ۲۲ | اشتهارد |
| ۱۲۸۹ | ۱۲۸۹ | ۱۲۵۵ | ۳۴ | ۱۲۷۴ | ۱۲۳۹ | ۶۵۸ | ۶۳۱ | ۹۶۲ | ۳۲۷ | ساوجبلاغ |
| ۲۲ | ۲۲ | ۲۱ | ۱ | ۲۲ | ۲۲ | ۸ | ۱۴ | ۱۶ | ۶ | طالقان |
| ۲۲۵۵ | ۲۲۵۵ | ۲۰۲۱۴ | ۴۱ | ۲۰۲۴۵ | ۲۱۸۳ | ۱۱۱۵ | ۱۱۴۰ | ۲۰۲۴۶ | ۹ | فردیس |
| ۲۴۰۰۱ | ۲۴۰۰۱ | ۲۳۰۴۵۸ | ۵۴۳ | ۲۳۰۷۶۹ | ۲۳۲۷۳ | ۱۲۵۱۵ | ۱۱۴۸۶ | ۲۳۰۸۸۵ | ۱۱۶ | کرج |
| ۱۴۰۷ | ۱۴۰۷ | ۱۰۳۸۲ | ۲۵ | ۱۰۳۹۴ | ۱۳۷۳ | ۷۲۲ | ۶۸۵ | ۱۰۲۸۶ | ۱۲۱ | نظرآباد |

۴-ولادت جاری ثبت شده بر حسب جنس در نقاط شهری و روستایی به تفکیک گروه سنی مادران-استان البرز

| گروه سنی و سال | کل اسناد جاری | | | شهری | | | روستایی | | |
|-----------------|---------------|-------|-------|-------|-------|-------|---------|-----|-----|
| | جمع | مرد | زن | جمع | مرد | زن | جمع | مرد | زن |
| ۱۳۹۰ | ۳۲۸۴۴ | ۱۶۹۲۳ | ۱۵۹۲۱ | ۳۲۷۷۱ | ۱۶۸۹۴ | ۱۵۸۷۷ | ۷۳ | ۲۹ | ۴۴ |
| ۱۳۹۱ | ۳۴۶۰۴ | ۱۷۷۷۱ | ۱۶۸۳۲ | ۳۴۵۳۰ | ۱۷۷۳۳ | ۱۶۷۹۷ | ۷۴ | ۳۸ | ۳۶ |
| ۱۳۹۲ | ۳۶۰۸۴ | ۱۸۶۰۲ | ۱۷۴۸۲ | ۳۵۲۵۱ | ۱۸۱۹۰ | ۱۷۰۶۱ | ۸۳۳ | ۴۱۲ | ۴۲۱ |
| ۱۳۹۳ | ۳۸۸۱۴ | ۲۰۰۰۴ | ۱۸۸۱۰ | ۳۸۱۹۹ | ۱۹۶۸۳ | ۱۸۵۱۶ | ۶۱۵ | ۳۲۱ | ۲۹۴ |
| ۱۳۹۴ | ۴۰۶۱۴ | ۲۰۸۵۳ | ۱۹۷۶۱ | ۴۰۰۲۰ | ۲۰۵۳۶ | ۱۹۴۸۴ | ۵۹۴ | ۳۱۷ | ۲۷۷ |
| ۱۳۹۵ | ۳۹۴۱۱ | ۲۰۳۱۴ | ۱۹۰۹۷ | ۳۸۸۳۲ | ۲۰۰۲۲ | ۱۸۸۱۰ | ۵۷۹ | ۲۹۲ | ۲۸۷ |
| ۱۳۹۶ | ۳۹۱۵۳ | ۲۰۱۷۳ | ۱۸۹۸۰ | ۳۸۶۳۷ | ۱۹۹۱۷ | ۱۸۷۲۰ | ۵۱۶ | ۲۵۶ | ۲۶۰ |
| ۱۳۹۷ | ۳۴۲۸۱ | ۱۷۸۱۰ | ۱۶۴۷۱ | ۳۳۷۲۴ | ۱۷۵۱۳ | ۱۶۲۱۱ | ۵۵۷ | ۲۹۷ | ۲۶۰ |
| ۱۳۹۸ | ۲۸۵۳۶ | ۱۴۷۸۸ | ۱۳۷۴۸ | ۲۷۹۴۹ | ۱۴۴۸۷ | ۱۳۴۶۲ | ۵۸۷ | ۳۰۱ | ۲۸۶ |
| کمتر از ۱۵ سال | ۱۰ | ۵ | ۵ | ۹ | ۵ | ۴ | ۱ | ۰ | ۱ |
| ۱۵-۱۹ | ۱۱۲۸ | ۵۷۸ | ۵۵۰ | ۱۱۰۶ | ۵۶۸ | ۵۳۸ | ۲۲ | ۱۰ | ۱۲ |
| ۲۰-۲۴ | ۴۷۷۷ | ۲۵۰۰ | ۲۲۷۷ | ۴۶۶۹ | ۲۴۴۳ | ۲۲۲۶ | ۱۰۸ | ۵۷ | ۵۱ |
| ۲۵-۲۹ | ۸۳۱۱ | ۴۲۵۵ | ۴۰۵۶ | ۸۱۴۱ | ۴۱۶۹ | ۳۹۷۲ | ۱۷۰ | ۸۶ | ۸۴ |
| ۳۰-۳۴ | ۸۴۲۳ | ۴۴۱۷ | ۴۰۰۶ | ۸۲۵۵ | ۴۳۳۴ | ۳۹۲۱ | ۱۶۸ | ۸۳ | ۸۵ |
| ۳۵-۳۹ | ۴۶۹۷ | ۲۴۲۵ | ۲۲۷۲ | ۴۶۰۲ | ۲۳۷۲ | ۲۲۳۰ | ۹۵ | ۵۳ | ۴۲ |
| ۴۰-۴۴ | ۱۰۴۹ | ۵۲۹ | ۵۲۰ | ۱۰۲۸ | ۵۱۸ | ۵۱۰ | ۲۱ | ۱۱ | ۱۰ |
| ۴۵-۴۹ | ۶۸ | ۳۲ | ۳۶ | ۶۶ | ۳۱ | ۳۵ | ۲ | ۱ | ۱ |
| بیشتر از ۵۰ سال | ۴ | ۳ | ۱ | ۴ | ۳ | ۱ | ۰ | ۰ | ۰ |
| نامشخص | ۶۹ | ۴۴ | ۲۵ | ۶۹ | ۴۴ | ۲۵ | ۰ | ۰ | ۰ |

۱-۴-ولادت جاری ثبت شده بر حسب جنس در نقاط شهری و روستایی به تفکیک گروه سنی مادران- شهرستان اشتهارد

| گروه سنی و سال | کل اسناد جاری | | | شهری | | | روستایی | | |
|-----------------|---------------|-----|-----|------|-----|----|---------|-----|----|
| | جمع | مرد | زن | جمع | مرد | زن | جمع | مرد | زن |
| ۱۳۹۰ | ۰ | ۰ | ۰ | ۰ | ۰ | ۰ | ۰ | ۰ | ۰ |
| ۱۳۹۱ | ۰ | ۰ | ۰ | ۰ | ۰ | ۰ | ۰ | ۰ | ۰ |
| ۱۳۹۲ | ۰ | ۰ | ۰ | ۰ | ۰ | ۰ | ۰ | ۰ | ۰ |
| ۱۳۹۳ | ۰ | ۰ | ۰ | ۰ | ۰ | ۰ | ۰ | ۰ | ۰ |
| ۱۳۹۴ | ۰ | ۰ | ۰ | ۰ | ۰ | ۰ | ۰ | ۰ | ۰ |
| ۱۳۹۵ | ۰ | ۰ | ۰ | ۰ | ۰ | ۰ | ۰ | ۰ | ۰ |
| ۱۳۹۶ | ۰ | ۰ | ۰ | ۰ | ۰ | ۰ | ۰ | ۰ | ۰ |
| ۱۳۹۷ | ۲۳ | ۱۰ | ۱۳ | ۱۶ | ۶ | ۱۰ | ۷ | ۴ | ۳ |
| ۱۳۹۸ | ۰ | ۰ | ۰ | ۰ | ۰ | ۰ | ۰ | ۰ | ۰ |
| کمتر از ۱۵ سال | ۲۰۶ | ۱۰۶ | ۱۰۰ | ۱۸۴ | ۹۵ | ۸۹ | ۲۲ | ۱۱ | ۱۱ |
| ۱۵-۱۹ | ۱۰ | ۵ | ۵ | ۸ | ۴ | ۴ | ۲ | ۱ | ۱ |
| ۲۰-۲۴ | ۴۴ | ۲۶ | ۱۸ | ۴۱ | ۲۴ | ۱۷ | ۳ | ۲ | ۱ |
| ۲۵-۲۹ | ۶۴ | ۳۰ | ۳۴ | ۵۳ | ۲۶ | ۲۷ | ۱۱ | ۴ | ۷ |
| ۳۰-۳۴ | ۴۴ | ۲۴ | ۲۰ | ۴۳ | ۲۳ | ۲۰ | ۱ | ۱ | ۰ |
| ۳۵-۳۹ | ۳۲ | ۱۶ | ۱۶ | ۲۹ | ۱۳ | ۱۶ | ۳ | ۳ | ۰ |
| ۴۰-۴۴ | ۱۱ | ۵ | ۶ | ۱۰ | ۵ | ۵ | ۱ | ۰ | ۱ |
| ۴۵-۴۹ | ۱ | ۰ | ۱ | ۰ | ۰ | ۰ | ۱ | ۰ | ۱ |
| بیشتر از ۴۹ سال | ۰ | ۰ | ۰ | ۰ | ۰ | ۰ | ۰ | ۰ | ۰ |
| نامشخص | ۰ | ۰ | ۰ | ۰ | ۰ | ۰ | ۰ | ۰ | ۰ |

توضیح: اداره ثبت احوال اشتهارد در بهمن ماه ۱۳۹۷ افتتاح گردیده است. آمار اعلامی در جدول فوق مربوط به دو ماه آخر سال ۹۷ می باشد و ماقبل آن تابعه شهرستان کرج بوده است.

۲-۴- ولادت جاری ثبت شده بر حسب جنس در نقاط شهری و روستایی به تفکیک گروه سنی مادران- شهرستان ساوجبلاغ

| گروه سنی و سال | کل اسناد جاری | | | شهری | | | روستایی | | |
|-----------------|---------------|------|-----|-------|-----|-----|---------|-----|-----|
| | جمع | مرد | زن | جمع | مرد | زن | جمع | مرد | زن |
| ۱۳۹۰ | ۱۹۴۶ | ۹۷۱ | ۹۷۵ | ۱۹۴۵ | ۹۷۰ | ۹۷۵ | ۱ | ۱ | ۰ |
| ۱۳۹۱ | ۱۹۵۴ | ۹۶۴ | ۹۹۰ | ۱۹۵۱ | ۹۶۳ | ۹۸۸ | ۳ | ۱ | ۲ |
| ۱۳۹۲ | ۱۹۶۵ | ۹۸۸ | ۹۷۷ | ۱۵۲۰ | ۷۶۵ | ۷۵۵ | ۴۴۵ | ۲۲۳ | ۲۲۲ |
| ۱۳۹۳ | ۱۹۲۱ | ۹۹۰ | ۹۳۱ | ۱۴۰۷ | ۷۲۱ | ۶۸۶ | ۵۱۴ | ۲۶۹ | ۲۴۵ |
| ۱۳۹۴ | ۲۰۴۲ | ۱۰۶۹ | ۹۷۳ | ۱۴۸۹ | ۷۷۰ | ۷۱۹ | ۵۵۳ | ۲۹۹ | ۲۵۴ |
| ۱۳۹۵ | ۱۸۳۸ | ۹۴۰ | ۸۹۸ | ۱۲۸۹ | ۶۶۹ | ۶۲۰ | ۵۴۹ | ۲۷۱ | ۲۷۸ |
| ۱۳۹۶ | ۱۰۷۲۰ | ۸۶۳ | ۸۵۷ | ۱۰۲۳۵ | ۶۲۲ | ۶۱۳ | ۴۸۵ | ۲۴۱ | ۲۴۴ |
| ۱۳۹۷ | ۱۴۶۸ | ۷۸۸ | ۶۸۰ | ۱۰۵۷ | ۵۶۹ | ۴۸۸ | ۴۱۱ | ۲۱۹ | ۱۹۲ |
| ۱۳۹۸ | ۱۲۵۵ | ۶۴۳ | ۶۱۲ | ۹۳۶ | ۴۷۶ | ۴۶۰ | ۳۲۵ | ۱۶۴ | ۱۶۱ |
| کمتر از ۱۵ سال | ۰ | ۰ | ۰ | ۰ | ۰ | ۰ | ۰ | ۰ | ۰ |
| ۱۵-۱۹ | ۳۹ | ۱۴ | ۲۵ | ۳۱ | ۱۰ | ۲۱ | ۸ | ۴ | ۴ |
| ۲۰-۲۴ | ۲۱۵ | ۱۲۱ | ۹۴ | ۱۵۷ | ۸۵ | ۷۲ | ۵۸ | ۳۶ | ۲۲ |
| ۲۵-۲۹ | ۳۷۱ | ۲۰۸ | ۱۶۳ | ۲۸۴ | ۱۶۶ | ۱۱۸ | ۸۷ | ۴۲ | ۴۵ |
| ۳۰-۳۴ | ۳۸۳ | ۱۸۷ | ۱۹۶ | ۲۸۴ | ۱۳۸ | ۱۴۶ | ۹۹ | ۴۹ | ۵۰ |
| ۳۵-۳۹ | ۲۰۳ | ۹۲ | ۱۱۱ | ۱۴۹ | ۶۶ | ۸۳ | ۵۴ | ۲۶ | ۲۸ |
| ۴۰-۴۴ | ۳۶ | ۱۶ | ۲۰ | ۲۷ | ۱۰ | ۱۷ | ۹ | ۶ | ۳ |
| ۴۵-۴۹ | ۵ | ۲ | ۳ | ۴ | ۱ | ۳ | ۱ | ۱ | ۰ |
| بیشتر از ۴۹ سال | ۰ | ۰ | ۰ | ۰ | ۰ | ۰ | ۰ | ۰ | ۰ |
| نامشخص | ۳ | ۱ | ۲ | ۳ | ۱ | ۲ | ۰ | ۰ | ۰ |

۳-۴-ولادت جاری ثبت شده بر حسب جنس در نقاط شهری و روستایی به تفکیک گروه سنی مادران- شهرستان طالقان

| گروه سنی و سال | کل اسناد جاری | | | شهری | | | روستایی | | |
|-----------------|---------------|-----|----|------|-----|----|---------|-----|----|
| | جمع | مرد | زن | جمع | مرد | زن | جمع | مرد | زن |
| ۱۳۹۰ | ۴۶ | ۱۹ | ۲۷ | ۴۶ | ۱۹ | ۲۷ | ۰ | ۰ | ۰ |
| ۱۳۹۱ | ۳۸ | ۲۱ | ۱۷ | ۳۸ | ۲۱ | ۱۷ | ۰ | ۰ | ۰ |
| ۱۳۹۲ | ۳۱ | ۱۸ | ۱۳ | ۳۰ | ۱۷ | ۱۳ | ۰ | ۱ | ۱ |
| ۱۳۹۳ | ۳۶ | ۱۸ | ۱۸ | ۱۰ | ۲ | ۸ | ۱۰ | ۱۶ | ۲۶ |
| ۱۳۹۴ | ۳۵ | ۲۰ | ۱۵ | ۱۶ | ۱۲ | ۴ | ۱۱ | ۸ | ۱۹ |
| ۱۳۹۵ | ۳۰ | ۲۰ | ۱۰ | ۱۶ | ۱۰ | ۶ | ۴ | ۱۰ | ۱۴ |
| ۱۳۹۶ | ۴۲ | ۲۵ | ۱۷ | ۳۲ | ۲۱ | ۱۱ | ۶ | ۴ | ۱۰ |
| ۱۳۹۷ | ۱۶ | ۸ | ۸ | ۱۰ | ۴ | ۶ | ۲ | ۴ | ۶ |
| ۱۳۹۸ | ۲۱ | ۸ | ۱۳ | ۱۵ | ۵ | ۱۰ | ۳ | ۳ | ۶ |
| کمتر از ۱۵ سال | ۰ | ۰ | ۰ | ۰ | ۰ | ۰ | ۰ | ۰ | ۰ |
| ۱۵-۱۹ | ۰ | ۰ | ۰ | ۰ | ۰ | ۰ | ۰ | ۰ | ۰ |
| ۲۰-۲۴ | ۳ | ۱ | ۲ | ۲ | ۰ | ۲ | ۰ | ۱ | ۱ |
| ۲۵-۲۹ | ۸ | ۱ | ۷ | ۴ | ۰ | ۴ | ۳ | ۱ | ۴ |
| ۳۰-۳۴ | ۴ | ۳ | ۱ | ۴ | ۳ | ۱ | ۰ | ۰ | ۰ |
| ۳۵-۳۹ | ۵ | ۳ | ۲ | ۴ | ۲ | ۲ | ۰ | ۱ | ۱ |
| ۴۰-۴۴ | ۱ | ۰ | ۱ | ۱ | ۰ | ۱ | ۰ | ۰ | ۰ |
| ۴۵-۴۹ | ۰ | ۰ | ۰ | ۰ | ۰ | ۰ | ۰ | ۰ | ۰ |
| بیشتر از ۴۹ سال | ۰ | ۰ | ۰ | ۰ | ۰ | ۰ | ۰ | ۰ | ۰ |
| نامشخص | ۰ | ۰ | ۰ | ۰ | ۰ | ۰ | ۰ | ۰ | ۰ |

۴-۴-ولادت جاری ثبت شده بر حسب جنس در نقاط شهری و روستایی به تفکیک گروه سنی مادران- شهرستان فردیس

| گروه سنی و سال | کل اسناد جاری | | | شهری | | | روستایی | | |
|-----------------|---------------|-------|-------|-------|-------|-------|---------|-----|----|
| | جمع | مرد | زن | جمع | مرد | زن | جمع | مرد | زن |
| ۱۳۹۰ | ۰ | ۰ | ۰ | ۰ | ۰ | ۰ | ۰ | ۰ | ۰ |
| ۱۳۹۱ | ۰ | ۰ | ۰ | ۰ | ۰ | ۰ | ۰ | ۰ | ۰ |
| ۱۳۹۲ | ۰ | ۰ | ۰ | ۰ | ۰ | ۰ | ۰ | ۰ | ۰ |
| ۱۳۹۳ | ۰ | ۰ | ۰ | ۰ | ۰ | ۰ | ۰ | ۰ | ۰ |
| ۱۳۹۴ | ۰ | ۰ | ۰ | ۰ | ۰ | ۰ | ۰ | ۰ | ۰ |
| ۱۳۹۵ | ۲۵۸۴ | ۱،۳۵۱ | ۱،۲۳۳ | ۲،۵۸۴ | ۱،۳۵۱ | ۱،۲۳۳ | ۰ | ۰ | ۰ |
| ۱۳۹۶ | ۳۰۰۴ | ۱۵۷۳ | ۱۴۳۱ | ۲،۹۹۳ | ۱،۵۶۷ | ۱،۴۲۶ | ۵ | ۶ | ۱۱ |
| ۱۳۹۷ | ۲۹۴۹ | ۱،۵۲۵ | ۱،۴۲۳ | ۲،۹۴۸ | ۱،۵۲۵ | ۱،۴۲۳ | ۰ | ۰ | ۱ |
| ۱۳۹۸ | ۲۲۱۴ | ۱،۰۸۹ | ۱۱۲۵ | ۲،۲۰۵ | ۱،۰۸۲ | ۱،۰۱۳ | ۴ | ۵ | ۹ |
| کمتر از ۱۵ سال | ۱ | ۰ | ۰ | ۱ | ۰ | ۱ | ۰ | ۰ | ۰ |
| ۱۵-۱۹ | ۵۶ | ۳۱ | ۲۵ | ۵۵ | ۳۱ | ۲۴ | ۱ | ۰ | ۱ |
| ۲۰-۲۴ | ۳۵۶ | ۱۶۹ | ۱۸۷ | ۳۵۴ | ۱۶۸ | ۱۸۶ | ۱ | ۱ | ۲ |
| ۲۵-۲۹ | ۷۰۶ | ۴۴۱ | ۳۶۴ | ۷۰۲ | ۳۳۸ | ۳۶۴ | ۱ | ۳ | ۴ |
| ۳۰-۳۴ | ۶۵۶ | ۳۴۴ | ۳۱۲ | ۶۵۵ | ۳۴۳ | ۳۱۲ | ۰ | ۱ | ۱ |
| ۳۵-۳۹ | ۳۶۴ | ۱۷۵ | ۱۸۹ | ۳۶۳ | ۱۷۵ | ۱۸۸ | ۱ | ۰ | ۱ |
| ۴۰-۴۴ | ۶۹ | ۲۵ | ۴۴ | ۶۹ | ۲۵ | ۴۴ | ۰ | ۰ | ۰ |
| ۴۵-۴۹ | ۵ | ۱ | ۴ | ۵ | ۱ | ۴ | ۰ | ۰ | ۰ |
| بیشتر از ۴۹ سال | ۰ | ۰ | ۰ | ۰ | ۰ | ۰ | ۰ | ۰ | ۰ |
| نامشخص | ۱ | ۱ | ۰ | ۱ | ۱ | ۰ | ۰ | ۰ | ۰ |

توضیح: اداره ثبت احوال فردیس در سال ۱۳۹۵ افتتاح گردیده است. قبل از سال ۱۳۹۵ تابعه شهرستان کرج بوده است.

۴-۵- ولادت جاری ثبت شده بر حسب جنس در نقاط شهری و روستایی به تفکیک گروه سنی مادران- شهرستان کرج

| گروه سنی و سال | کل اسناد جاری | | | شهری | | | روستایی | | |
|-----------------|---------------|--------|--------|--------|--------|--------|---------|-----|----|
| | جمع | مرد | زن | جمع | مرد | زن | جمع | مرد | زن |
| ۱۳۹۰ | ۲۸۱۴۸ | ۱۴۹۳۱ | ۱۳۹۱۷ | ۲۸۷۷۶ | ۱۴۹۰۳ | ۱۳۸۷۳ | ۷۲ | ۲۸ | ۴۴ |
| ۱۳۹۱ | ۳۰۶۰۱ | ۱۵۸۱۲ | ۴۷۸۹ | ۳۰۵۳۰ | ۱۵۷۷۵ | ۱۴۷۵۵ | ۷۱ | ۳۷ | ۳۴ |
| ۱۳۹۲ | ۳۱۹۲۱ | ۱۶۴۶۰ | ۱۵۴۶۱ | ۳۱۸۷۴ | ۱۶۴۳۴ | ۱۵۴۴۰ | ۴۷ | ۲۶ | ۲۱ |
| ۱۳۹۳ | ۳۴۴۶۵ | ۱۷۷۳۷ | ۱۶۷۲۸ | ۳۴۴۴۹ | ۱۷۷۳۱ | ۱۶۷۱۸ | ۱۶ | ۶ | ۱۰ |
| ۱۳۹۴ | ۳۶۰۲۳۵ | ۱۸۵۹۵ | ۱۷۶۴۰ | ۳۶۰۲۳۰ | ۱۸۵۹۴ | ۱۷۶۳۶ | ۵ | ۱ | ۴ |
| ۱۳۹۵ | ۳۲۸۸۲ | ۱۶۰۹۳۰ | ۱۵۰۹۵۲ | ۳۲۰۸۸۲ | ۱۶۰۹۳۰ | ۱۵۰۹۵۲ | ۰ | ۰ | ۰ |
| ۱۳۹۶ | ۳۲۰۳۲۳ | ۱۶۰۶۱۹ | ۱۵۰۷۰۴ | ۳۲۰۳۲۳ | ۱۶۰۶۱۹ | ۱۵۰۷۰۴ | ۰ | ۰ | ۰ |
| ۱۳۹۷ | ۲۸۰۰۹۶ | ۱۴۰۵۹۴ | ۱۳۰۵۰۲ | ۲۸۰۰۹۶ | ۱۴۰۵۹۴ | ۱۳۰۵۰۲ | ۰ | ۰ | ۰ |
| ۱۳۹۸ | ۲۳۰۴۵۸ | ۱۲۲۳۶ | ۱۱۲۲۲ | ۲۳۰۳۴۲ | ۱۲۰۱۸۱ | ۱۱۰۱۶۱ | ۱۱۶ | ۵۵ | ۶۱ |
| کمتر از ۱۵ سال | ۸ | ۵ | ۳ | ۸ | ۵ | ۳ | ۰ | ۰ | ۰ |
| ۱۵-۱۹ | ۹۴۵ | ۴۸۵ | ۴۶۰ | ۹۴۰ | ۴۸۲ | ۴۵۸ | ۵ | ۳ | ۲ |
| ۲۰-۲۴ | ۳۰۶۰ | ۲۰۲۹ | ۱۸۳۱ | ۳۰۶۱ | ۲۰۲۵ | ۱۰۱۶ | ۱۹ | ۴ | ۱۵ |
| ۲۵-۲۹ | ۶۰۷۵۵ | ۳۴۷۴ | ۳۲۸۱ | ۶۰۷۲۲ | ۳۰۴۵۶ | ۳۰۲۶۶ | ۳۳ | ۱۸ | ۱۵ |
| ۳۰-۳۴ | ۶۰۹۵۹ | ۳۶۶۹ | ۳۲۹۰ | ۶۰۹۲۹ | ۳۰۶۵۶ | ۳۰۲۷۳ | ۳۰ | ۱۳ | ۱۷ |
| ۳۵-۳۹ | ۳۰۹۱۸ | ۲۰۳۸ | ۱۸۸۰ | ۳۰۸۹۶ | ۲۰۲۳ | ۱۰۷۳ | ۲۲ | ۱۵ | ۷ |
| ۴۰-۴۴ | ۸۹۵ | ۴۶۵ | ۴۳۰ | ۸۸۸ | ۴۶۳ | ۴۲۵ | ۷ | ۲ | ۵ |
| ۴۵-۴۹ | ۵۱ | ۲۷ | ۲۴ | ۵۱ | ۲۷ | ۲۴ | ۰ | ۰ | ۰ |
| بیشتر از ۴۹ سال | ۴ | ۳ | ۱ | ۴ | ۳ | ۱ | ۰ | ۰ | ۰ |
| نامشخص | ۶۳ | ۴۱ | ۲۲ | ۶۳ | ۴۱ | ۲۲ | ۰ | ۰ | ۰ |

۶-۴-ولادت جاری ثبت شده بر حسب جنس در نقاط شهری و روستایی به تفکیک گروه سنی مادران- شهرستان نظرآباد

| گروه سنی و سال | کل اسناد جاری | | | شهری | | | روستایی | | |
|-----------------|---------------|-------|------|-------|-------|-------|---------|-----|-----|
| | جمع | مرد | زن | جمع | مرد | زن | جمع | مرد | زن |
| ۱۳۹۰ | ۲۰۰۴ | ۱۰۰۲ | ۱۰۰۲ | ۲۰۰۴ | ۱۰۰۲ | ۱۰۰۲ | ۰ | ۰ | ۰ |
| ۱۳۹۱ | ۲۰۱۱ | ۹۷۵ | ۱۰۳۶ | ۲۰۱۱ | ۹۷۵ | ۱۰۳۶ | ۰ | ۰ | ۰ |
| ۱۳۹۲ | ۲۱۷۰ | ۱۱۳۷ | ۱۰۳۳ | ۲۱۶۸ | ۱۱۳۵ | ۱۰۳۳ | ۲ | ۲ | ۰ |
| ۱۳۹۳ | ۲۳۹۲ | ۱۲۵۹ | ۱۱۳۳ | ۲۳۳۳ | ۱۲۲۹ | ۱۱۰۴ | ۳۰ | ۲۹ | ۵۹ |
| ۱۳۹۴ | ۲۴۳۱۴ | ۱۱۷۲ | ۱۱۴۲ | ۲۴۲۹۷ | ۱۴۱۶۳ | ۱۴۱۳۴ | ۹ | ۸ | ۱۷ |
| ۱۳۹۵ | ۲۰۷۷ | ۱۰۷۴ | ۱۰۰۳ | ۲۰۶۱ | ۱۰۶۳ | ۹۹۸ | ۱۱ | ۵ | ۱۶ |
| ۱۳۹۶ | ۲۴۰۶۳ | ۱۴۰۹۲ | ۹۷۱ | ۲۴۰۵۳ | ۱۴۰۸۷ | ۹۶۶ | ۵ | ۵ | ۱۰ |
| ۱۳۹۷ | ۱۷۳۱ | ۸۸۵ | ۸۴۶ | ۱۴۵۹۹ | ۸۱۶ | ۷۸۳ | ۶۹ | ۶۳ | ۱۳۲ |
| ۱۳۹۸ | ۱۴۳۸۲ | ۷۱۰ | ۶۷۲ | ۱۴۲۶۴ | ۶۴۷ | ۶۱۷ | ۶۳ | ۵۵ | ۱۱۸ |
| کمتر از ۱۵ سال | ۱ | ۰ | ۱ | ۰ | ۰ | ۰ | ۰ | ۱ | ۰ |
| ۱۵-۱۹ | ۷۸ | ۴۳ | ۳۵ | ۷۲ | ۴۱ | ۳۱ | ۲ | ۴ | ۶ |
| ۲۰-۲۴ | ۲۹۹ | ۱۵۴ | ۱۴۵ | ۲۷۴ | ۱۴۱ | ۱۳۳ | ۱۳ | ۱۲ | ۲۵ |
| ۲۵-۲۹ | ۴۰۷ | ۲۰۱ | ۲۰۶ | ۳۷۶ | ۱۸۳ | ۱۹۳ | ۱۸ | ۱۳ | ۳۱ |
| ۳۰-۳۴ | ۳۷۷ | ۱۹۰ | ۱۸۷ | ۳۴۰ | ۱۷۱ | ۱۶۹ | ۱۹ | ۱۸ | ۳۷ |
| ۳۵-۳۹ | ۱۷۵ | ۱۰۱ | ۷۴ | ۱۶۱ | ۹۳ | ۶۸ | ۸ | ۶ | ۱۴ |
| ۴۰-۴۴ | ۳۷ | ۱۸ | ۱۹ | ۳۳ | ۱۵ | ۱۸ | ۳ | ۱ | ۴ |
| ۴۵-۴۹ | ۶ | ۲ | ۴ | ۶ | ۲ | ۴ | ۰ | ۰ | ۰ |
| بیشتر از ۴۹ سال | ۰ | ۰ | ۰ | ۰ | ۰ | ۰ | ۰ | ۰ | ۰ |
| نامشخص | ۲ | ۱ | ۱ | ۲ | ۱ | ۱ | ۰ | ۰ | ۰ |

۵- ولادت ثبت شده بر حسب جنس و فاصله وقوع تا ثبت

| استان | جمع | | | مهلت قانونی | | | خارج از مهلت قانونی تا یکسال | | | بیش از یکسال | | |
|----------|--------|--------|--------|-------------|--------|--------|------------------------------|-----|-----|--------------|-----|-----|
| | جمع | مرد | زن | جمع | مرد | زن | جمع | مرد | زن | جمع | مرد | زن |
| ۱۳۹۰ | ۳۳۸۸۹ | ۱۷۴۹۲ | ۱۶۳۹۷ | ۳۱۶۲۳ | ۱۶۳۳۷ | ۱۵۲۸۶ | ۱۹۳۸ | ۹۸۵ | ۹۵۳ | ۳۲۸ | ۱۷۰ | ۱۵۸ |
| ۱۳۹۱ | ۳۵۶۴۹ | ۱۸۳۰۸ | ۱۷۳۴۱ | ۳۳۹۵۳ | ۱۷۴۵۶ | ۱۶۴۹۷ | ۱۳۶۱ | ۶۹۸ | ۶۶۳ | ۳۷۲ | ۱۹۳ | ۱۷۹ |
| ۱۳۹۲ | ۳۶۹۳۵ | ۱۹۰۲۷ | ۱۷۹۰۸ | ۳۵۳۱۵ | ۱۸۲۲۲ | ۱۷۰۹۳ | ۱۳۳۱ | ۶۷۶ | ۶۵۵ | ۲۸۹ | ۱۲۹ | ۱۶۰ |
| ۱۳۹۳ | ۳۹۷۴۴ | ۲۰۴۷۰ | ۱۹۲۷۴ | ۳۷۹۲۷ | ۱۹۵۴۷ | ۱۸۳۸۰ | ۹۳۱ | ۴۸۴ | ۴۴۷ | ۲۷۵ | ۱۳۷ | ۱۳۸ |
| ۱۳۹۴ | ۴۱۵۱۷ | ۲۱۲۶۸ | ۲۰۲۴۹ | ۴۰۱۴۹ | ۲۰۶۲۷ | ۱۹۵۲۲ | ۱۰۷۰ | ۵۱۶ | ۵۵۴ | ۲۹۸ | ۱۲۵ | ۱۷۳ |
| ۱۳۹۵ | ۴۰۲۱۶ | ۲۰۷۰۱ | ۱۹۵۱۵ | ۳۹۲۴۷ | ۲۰۲۳۳ | ۱۹۰۱۴ | ۶۶۲ | ۳۲۲ | ۳۴۰ | ۳۰۷ | ۱۴۶ | ۱۶۱ |
| ۱۳۹۶ | ۴۰۰۳۶ | ۲۰،۶۱۰ | ۱۹،۴۲۶ | ۳۸،۸۹۵ | ۲۰،۰۶۵ | ۱۸،۸۳۰ | ۸۱۹ | ۴۰۷ | ۴۱۲ | ۳۲۲ | ۱۳۸ | ۱۸۴ |
| ۱۳۹۷ | ۳۴،۹۵۳ | ۱۸،۱۶۴ | ۱۶،۷۸۹ | ۳۴،۲۳۰ | ۱۷،۸۰۵ | ۱۶،۴۲۵ | ۴۴۱ | ۲۲۲ | ۲۱۹ | ۲۸۲ | ۱۳۷ | ۱۴۵ |
| ۱۳۹۸ | ۲۹۱۸۱ | ۱۵۱۲۴ | ۱۴۰۵۷ | ۲۸۲۹۴ | ۱۴۶۸۲ | ۱۳۶۱۲ | ۶۱۷ | ۳۱۱ | ۳۰۶ | ۲۷۰ | ۱۳۱ | ۱۳۹ |
| اشتهارد | ۲۰۷ | ۱۰۶ | ۱۰۱ | ۲۰۴ | ۱۰۵ | ۹۹ | ۳ | ۱ | ۲ | ۰ | ۰ | ۰ |
| ساوجبلاغ | ۱۲۸۹ | ۶۵۸ | ۶۳۱ | ۱۲۳۹ | ۶۲۸ | ۶۱۱ | ۳۵ | ۲۳ | ۱۲ | ۱۵ | ۷ | ۸ |
| طالقان | ۲۲ | ۸ | ۱۴ | ۲۲ | ۸ | ۱۴ | ۰ | ۰ | ۰ | ۰ | ۰ | ۰ |
| فردیس | ۲۲۵۵ | ۱۱۱۵ | ۱۱۴۰ | ۲۱۸۳ | ۱۰۸۰ | ۱۱۰۳ | ۶۲ | ۳۰ | ۳۲ | ۱۰ | ۵ | ۵ |
| کرج | ۲۴۰۰۱ | ۱۲۵۱۵ | ۱۱۴۸۶ | ۲۳۲۷۳ | ۱۲۱۵۶ | ۱۱۱۱۷ | ۴۹۶ | ۲۴۶ | ۲۵۰ | ۲۳۲ | ۱۱۳ | ۱۱۹ |
| نظرآباد | ۱۴۰۷ | ۷۲۲ | ۶۸۵ | ۱۳۷۳ | ۷۰۵ | ۶۶۸ | ۲۱ | ۱۱ | ۱۰ | ۱۳ | ۶ | ۷ |

۶- ولادت ثبت شده بر حسب مستند ثبت به تفکیک شهری و روستایی-سال ۹۸

| مستند ثبت | جمع | | | شهری | | | روستایی | | |
|---------------------|-------|--------|--------|--------|--------|-------|---------|-----|-----|
| | جمع | مرد | زن | جمع | مرد | زن | جمع | مرد | زن |
| ۱۳۹۴ | ۴۱۵۱۷ | ۲۱۲۷۲ | ۲۰۲۴۵ | ۴۰۸۹۹ | ۲۰۹۴۴ | ۱۹۹۵۵ | ۶۱۸ | ۳۲۸ | ۲۹۰ |
| ۱۳۹۵ | ۴۰۲۱۶ | ۲۰۷۰۱ | ۱۹۵۱۵ | ۳۹۶۱۷ | ۲۰۳۹۹ | ۱۹۲۱۸ | ۵۹۹ | ۳۰۲ | ۲۹۷ |
| ۱۳۹۶ | ۴۰۰۳۶ | ۲۰،۶۱۱ | ۱۹،۴۲۵ | ۳۹،۴۹۸ | ۲۰،۳۴۸ | ۱۹۱۵۰ | ۵۳۸ | ۲۶۳ | ۲۷۵ |
| ۱۳۹۷ | ۳۴۹۵۴ | ۱۸۱۶۴ | ۱۶۷۹۰ | ۳۴۳۸۵ | ۱۷۸۶۰ | ۱۶۵۲۵ | ۵۶۹ | ۳۰۴ | ۲۶۵ |
| ۱۳۹۸ | ۲۹۱۸۱ | ۱۵۱۲۴ | ۱۴۰۵۷ | ۲۸۵۸۰ | ۱۴۸۱۸ | ۱۳۷۶۲ | ۶۰۱ | ۳۰۶ | ۲۹۵ |
| بیمارستان | ۲۸۹۰۷ | ۱۴۹۸۷ | ۱۳۹۲۰ | ۲۸۳۱۲ | ۱۴۶۸۴ | ۱۳۶۲۸ | ۵۹۵ | ۳۰۳ | ۲۹۲ |
| پزشک | ۱۶ | ۱۱ | ۵ | ۱۶ | ۱۱ | ۵ | ۰ | ۰ | ۰ |
| سایر مراجع | ۲۴۶ | ۱۱۹ | ۱۲۷ | ۲۴۰ | ۱۱۶ | ۱۲۴ | ۶ | ۳ | ۳ |
| گواهی گواهان | ۹ | ۵ | ۴ | ۹ | ۵ | ۴ | ۰ | ۰ | ۰ |
| ماما | ۱ | ۰ | ۱ | ۱ | ۰ | ۱ | ۰ | ۰ | ۰ |
| نامشخص | ۲ | ۲ | ۰ | ۲ | ۲ | ۰ | ۰ | ۰ | ۰ |

۷- تعداد کل ولادت های ثبت شده به تفکیک چند قلو زایی

| سال | کل اسناد ولادت | تعداد ولادت تک زایی | تعداد ولادت حاصل از چند قلو زایی | چند قلو زایی | | | |
|------|----------------|---------------------|----------------------------------|--------------|-------|--------|------------------|
| | | | | جمع | دوقلو | سه قلو | چهار قلو و بیشتر |
| ۱۳۹۰ | ۳۳۸۸۹ | ۳۲۸۶۲ | ۱۰۲۷ | ۵۰۱ | ۴۷۷ | ۲۳ | ۱ |
| ۱۳۹۱ | ۳۵۶۴۹ | ۳۴۵۹۴ | ۱۰۵۵ | ۵۱۹ | ۵۰۲ | ۱۷ | ۰ |
| ۱۳۹۲ | ۳۶۹۳۵ | ۳۵۸۰۱ | ۱۱۳۴ | ۵۵۷ | ۵۳۷ | ۲۰ | ۰ |
| ۱۳۹۳ | ۳۹۷۴۴ | ۳۸۵۰۹ | ۱۲۳۵ | ۶۲۷ | ۶۰۸ | ۱۹ | ۰ |
| ۱۳۹۴ | ۴۱۵۱۷ | ۴۰۰۲۹ | ۱۴۸۸ | ۷۲۷ | ۶۹۴ | ۳۲ | ۱ |
| ۱۳۹۵ | ۴۰۲۱۶ | ۳۸۹۵۴ | ۱۲۶۲ | ۶۲۱ | ۶۰۲ | ۱۸ | ۱ |
| ۱۳۹۶ | ۴۰۰۳۶ | ۳۸۰۷۷ | ۱۰۲۵۹ | ۶۲۰ | ۶۰۲ | ۱۷ | ۱ |
| ۱۳۹۷ | ۳۴۰۹۵۳ | ۳۳۰۸۵۱ | ۱۰۱۰۲ | ۵۴۵ | ۵۳۳ | ۱۲ | ۰ |
| ۱۳۹۸ | ۲۹۱۸۱ | ۲۸۱۸۵ | ۹۹۶ | ۴۹۰ | ۴۷۴ | ۱۶ | ۰ |

۸- ولادت های ثبت شده سال ۹۸ بر حسب ماه به تفکیک شهرستان

| محل | کل | فروردین | اردیبهشت | خرداد | تیر | مرداد | شهریور | مهر | آبان | آذر | دی | بهمن | اسفند |
|----------|--------|---------|----------|-------|-------|-------|--------|-------|-------|-------|-------|-------|-------|
| استان | ۲۹,۱۸۱ | ۲,۳۶۶ | ۲,۵۰۷ | ۲,۳۳۶ | ۲,۶۲۵ | ۲,۵۵۵ | ۲,۶۴۱ | ۲,۵۱۲ | ۲,۳۷۹ | ۲,۳۵۸ | ۲,۵۲۶ | ۲,۳۲۳ | ۲,۰۵۳ |
| اشتهارد | ۲۰۷ | ۱۳ | ۱۷ | ۱۴ | ۲۰ | ۲۱ | ۱۵ | ۱۱ | ۲۱ | ۱۹ | ۱۳ | ۲۱ | ۲۲ |
| ساوجبلاغ | ۱,۲۸۹ | ۱۱۴ | ۱۱۵ | ۱۰۵ | ۱۲۱ | ۱۰۱ | ۱۱۵ | ۱۰۶ | ۱۰۲ | ۱۰۶ | ۱۱۶ | ۱۰۹ | ۷۹ |
| طالقان | ۲۲ | ۲ | ۱ | ۱ | ۱ | ۵ | ۳ | ۰ | ۱ | ۰ | ۳ | ۲ | ۳ |
| فردیس | ۲,۲۵۵ | ۲۲۵ | ۱۸۳ | ۱۷۷ | ۱۹۹ | ۲۰۴ | ۲۰۴ | ۲۰۹ | ۱۵۴ | ۱۷۶ | ۱۸۳ | ۱۷۹ | ۱۶۲ |
| کرج | ۲۴,۰۰۱ | ۱,۸۹۳ | ۲,۰۴۴ | ۱,۹۲۸ | ۲,۰۱۷ | ۲,۰۹۵ | ۲,۲۰۸ | ۲,۰۵۴ | ۱,۹۸۱ | ۱,۹۴۱ | ۲,۰۷۴ | ۱,۹۰۷ | ۱,۷۰۵ |
| نظرآباد | ۱,۴۰۷ | ۱۱۹ | ۱۴۷ | ۱۱۱ | ۱۱۳ | ۱۲۹ | ۹۶ | ۱۳۲ | ۱۲۰ | ۱۱۶ | ۱۳۷ | ۱۰۵ | ۸۲ |

۹- تعداد ولادت ثبت شده بر حسب فاصله وقوع ولادت با وقوع ازدواج والدین به تفکیک شهرستان سال ۱۳۹۸

| سال/محدوده جغرافیایی | استان | اشتهارد | ساوجبلاغ | طالقان | فردیس | کرج | نظرآباد |
|----------------------|-------|---------|----------|--------|-------|-------|---------|
| جمع | ۲۹۱۸۱ | ۲۰۷ | ۱۲۸۹ | ۲۲ | ۲۲۵۵ | ۲۴۰۰۱ | ۱۴۰۷ |
| صفر سال | ۳۷۳ | ۱ | ۱۲ | ۰ | ۲۳ | ۳۲۱ | ۱۶ |
| یکسال | ۱۷۲۲ | ۱۵ | ۶۸ | ۱ | ۱۲۰ | ۱۴۶۰ | ۵۸ |
| ۲سال | ۲۴۰۸ | ۱۱ | ۹۸ | ۱ | ۱۸۰ | ۲۰۰۱ | ۱۱۷ |
| ۳سال | ۲۵۳۵ | ۱۳ | ۷۹ | ۱ | ۲۰۳ | ۲۱۳۴ | ۱۰۵ |
| ۴سال | ۲۶۱۴ | ۱۶ | ۱۰۴ | ۲ | ۲۱۳ | ۲۱۵۴ | ۱۲۵ |
| ۵سال | ۲۳۶۹ | ۱۸ | ۱۱۹ | ۰ | ۱۹۷ | ۱۹۱۲ | ۱۲۳ |
| ۶سال | ۲۱۴۴ | ۲۰ | ۸۶ | ۴ | ۱۶۶ | ۱۷۸۰ | ۸۸ |
| ۷سال | ۱۹۷۶ | ۱۹ | ۹۱ | ۲ | ۱۷۰ | ۱۶۰۱ | ۹۳ |
| ۸سال | ۱۸۵۶ | ۱۵ | ۹۲ | ۲ | ۱۳۶ | ۱۵۰۴ | ۱۰۷ |
| ۹سال | ۱۶۴۲ | ۱۵ | ۷۴ | ۲ | ۱۲۱ | ۱۳۴۴ | ۸۶ |
| ۱۰سال | ۱۵۳۲ | ۹ | ۷۸ | ۳ | ۱۲۴ | ۱۲۳۲ | ۸۶ |
| ۱۱سال | ۱۳۱۸ | ۱۱ | ۵۷ | ۱ | ۱۱۸ | ۱۰۵۳ | ۷۸ |
| ۱۲سال | ۱۰۹۳ | ۱۴ | ۶۲ | ۰ | ۸۲ | ۸۷۵ | ۶۰ |
| ۱۳سال | ۹۶۲ | ۲ | ۵۱ | ۱ | ۷۲ | ۷۹۰ | ۴۶ |
| ۱۴سال | ۸۵۵ | ۸ | ۴۱ | ۰ | ۶۲ | ۷۰۰ | ۴۴ |
| ۱۵سال | ۷۴۴ | ۲ | ۳۶ | ۰ | ۵۹ | ۶۱۲ | ۳۵ |
| ۱۶سال | ۵۳۳ | ۸ | ۲۶ | ۰ | ۳۵ | ۴۳۹ | ۳۰ |
| ۱۷سال | ۴۷۲ | ۲ | ۲۲ | ۱ | ۳۵ | ۳۸۲ | ۲۹ |
| ۱۸سال | ۳۹۹ | ۳ | ۱۴ | ۰ | ۳۹ | ۳۲۵ | ۱۶ |
| ۱۹سال | ۳۳۴ | ۳ | ۱۹ | ۱ | ۲۵ | ۲۶۹ | ۱۹ |
| ۲۰سال | ۱۷۹ | ۵ | ۷ | ۰ | ۱۲ | ۱۴۹ | ۱۰ |
| ۲۰ تا ۳۰ سال | ۴۴۴ | ۱ | ۲۱ | ۰ | ۳۰ | ۳۷۹ | ۱۱ |
| ۳۰سال و بیشتر | ۱۲ | ۱ | ۱ | ۰ | ۱ | ۱۰ | ۰ |
| نامشخص | ۶۶۵ | ۳ | ۳۱ | ۰ | ۳۲ | ۵۷۵ | ۲۵ |

فوت

۱- ثبت فوت طی سالهای ۱۳۹۰ الی ۱۳۹۸

| سال | کشور | استان البرز | درصد تغییر نسبت به سال قبل کشور | درصد تغییر نسبت به سال قبل استان |
|------|---------|-------------|---------------------------------|----------------------------------|
| ۱۳۹۰ | ۳۸۳۵۰۴ | ۸۲۱۹ | | |
| ۱۳۹۱ | ۳۶۷۵۳۹ | ۸۲۴۷ | -۴/۱۶ | ۰,۳۴ |
| ۱۳۹۲ | ۳۷۲۲۷۹ | ۸۶۸۴ | ۱,۳ | ۵,۲۹ |
| ۱۳۹۳ | ۴۴۶۳۳۳ | ۸۴۰۴ | ۱۹,۹ | -۳,۲۲ |
| ۱۳۹۴ | ۳۷۴۸۲۷ | ۸۹۳۵ | -۱۶ | ۶,۳۱ |
| ۱۳۹۵ | ۳۶۹۵۷۱ | ۹۵۵۱ | -۱,۴ | ۶,۸۹ |
| ۱۳۹۶ | ۳۷۶۷۳۱ | ۹۴۳۷ | ۱/۹۴ | -۱/۱۹ |
| ۱۳۹۷ | ۳۷۷,۰۴۴ | ۱۰,۶۵۷ | ۰/۰۸ | ۱۲/۹۲ |
| ۱۳۹۸ | ۳۹۵۳۱۹ | ۱۱۳۹۵ | ۴/۸۴ | ۶/۹۳ |

۲- خلاصه فوت ثبت شده استان البرز

| سال | کل اسناد فوت | جاری | معوقه | مهلت قانونی | مرد | زن | شهری | روستایی |
|----------|--------------|--------|-------|-------------|------|------|--------|---------|
| ۱۳۹۰ | ۸۲۱۹ | ۷۳۳۰ | ۸۸۱ | ۶۵۷۵ | ۴۸۶۷ | ۳۳۴۴ | ۷۸۸۹ | ۴۲۵ |
| ۱۳۹۱ | ۸۲۴۷ | ۷۶۲۴ | ۵۸۷ | ۷۱۳۶ | ۴۹۱۷ | ۳۲۹۴ | ۷۸۵۸ | ۳۵۳ |
| ۱۳۹۲ | ۸۶۸۴ | ۸۰۴۱ | ۶۱۹ | ۷۸۱۴ | ۵۱۶۸ | ۳۴۹۲ | ۸۲۴۸ | ۴۱۲ |
| ۱۳۹۳ | ۸۴۰۴ | ۷۸۰۷ | ۵۶۰ | ۷۶۶۴ | ۴۹۲۹ | ۳۴۳۸ | ۷۹۸۶ | ۳۸۱ |
| ۱۳۹۴ | ۸۹۳۵ | ۸۳۲۱ | ۵۸۹ | ۸۳۰۶ | ۵۲۸۳ | ۳۶۲۷ | ۸۵۲۷ | ۳۸۳ |
| ۱۳۹۵ | ۹۵۵۱ | ۸۹۶۹ | ۵۳۵ | ۹۰۳۲ | ۵۵۹۵ | ۳۹۰۹ | ۹۱۰۳ | ۴۰۱ |
| ۱۳۹۶ | ۹۴۳۷ | ۸۶۹۶ | ۶۹۶ | ۸۶۹۴ | ۵۳۴۹ | ۴۰۸۸ | ۸۹۳۹ | ۴۹۸ |
| ۱۳۹۷ | ۱۰,۶۷۸ | ۱۰,۰۶۷ | ۵۴۰ | ۱۰,۱۱۸ | ۶۰۶۵ | ۴۶۱۳ | ۱۰,۲۵۵ | ۴۲۳ |
| ۱۳۹۸ | ۱۱۳۹۵ | ۱۰,۸۹۷ | ۴۵۶ | ۱۰,۸۸۷ | ۶۶۵۶ | ۴۷۳۹ | ۱۰,۹۴۷ | ۴۴۸ |
| اشتهارد | ۴۸ | ۴۳ | ۵ | ۴۰ | ۲۵ | ۲۳ | ۴۳ | ۵ |
| ساوجبلاغ | ۵۵۶ | ۵۱۴ | ۴۲ | ۵۱۶ | ۳۴۹ | ۲۰۷ | ۳۲۲ | ۲۳۴ |
| طالقان | ۹۰ | ۷۵ | ۱۵ | ۷۷ | ۵۳ | ۳۷ | ۱۴ | ۷۶ |
| فردیس | ۱۲۲ | ۱۱۶ | ۶ | ۱۱۴ | ۵۸ | ۶۴ | ۱۰۴ | ۱۸ |
| کرج | ۱۰,۰۸۴ | ۹,۶۷۴ | ۳۶۸ | ۹,۶۶۸ | ۵۸۹۶ | ۴۱۸۸ | ۱۰,۰۴۲ | ۴۲ |
| نظرآباد | ۴۹۵ | ۴۷۵ | ۲۰ | ۴۷۲ | ۲۷۵ | ۲۲۰ | ۴۲۲ | ۷۳ |

* علت اختلاف سرجمع با اجزاء در ستون های مرد و زن، مجهول الهویه بودن متوفی در برخی اسناد فوت های ثبت شده بوده است

** علت اختلاف سرجمع ستون های جاری و معوقه با تعداد کل اسناد فوت، ثبت ویژه فوت های معوقه ای است که فاقد تاریخ فوت متوفی بوده است.

۳- فوت جاری ثبت شده بر حسب جنس در نقاط شهری و روستایی به تفکیک گروه سنی از ۱۳۹۰ الی ۱۳۹۸-استان

| گروه سنی | جمع | | | شهری | | | روستایی | | |
|---------------|-------|------|------|-------|------|------|---------|-----|-----|
| | جمع | مرد | زن | جمع | مرد | زن | جمع | مرد | زن |
| ۱۳۹۰ | ۷۳۳۰ | ۴۴۲۱ | ۲۹۰۹ | ۷۰۳۶ | ۴۲۶۲ | ۲۷۷۴ | ۲۹۴ | ۱۵۹ | ۱۳۵ |
| ۱۳۹۱ | ۷۶۲۴ | ۴۶۲۳ | ۳۰۰۱ | ۷۳۲۳ | ۴۴۴۹ | ۲۸۷۴ | ۳۰۱ | ۱۷۴ | ۱۲۷ |
| ۱۳۹۲ | ۸۰۴۱ | ۴۸۴۶ | ۳۱۹۵ | ۷۶۹۳ | ۴۶۶۹ | ۳۰۴۴ | ۳۴۸ | ۱۹۷ | ۱۵۱ |
| ۱۳۹۳ | ۷۸۰۷ | ۴۶۵۸ | ۳۱۴۹ | ۷۴۷۱ | ۴۴۷۳ | ۲۹۹۸ | ۳۳۶ | ۱۸۵ | ۱۵۱ |
| ۱۳۹۴ | ۸۵۷۴ | ۵۱۱۶ | ۳۴۵۸ | ۸۲۳۹ | ۴۹۲۵ | ۳۳۱۴ | ۳۳۵ | ۱۹۱ | ۱۴۴ |
| ۱۳۹۵ | ۸۹۶۷ | ۵۳۶۷ | ۳۶۰۰ | ۸۶۲۳ | ۵۱۷۸ | ۳۴۴۵ | ۳۴۴ | ۱۸۹ | ۱۵۵ |
| ۱۳۹۶ | ۸۶۹۵ | ۵۰۱۱ | ۳۶۸۴ | ۸۲۵۳ | ۴۷۷۱ | ۳۴۸۲ | ۴۴۲ | ۲۴۰ | ۲۰۲ |
| ۱۳۹۷ | ۱۰۰۷۰ | ۵۷۸۰ | ۴۲۹۰ | ۹۷۰۵ | ۵۵۷۳ | ۴۱۳۲ | ۳۶۵ | ۲۰۷ | ۱۵۸ |
| ۱۳۹۸ | ۱۰۸۹۷ | ۶۴۱۸ | ۴۴۷۹ | ۱۰۵۰۹ | ۶۱۷۳ | ۴۳۳۶ | ۳۸۸ | ۲۴۵ | ۱۴۳ |
| کمتر از یکسال | ۹۵ | ۵۳ | ۴۲ | ۹۵ | ۵۳ | ۴۲ | ۰ | ۰ | ۰ |
| ۱-۴ | ۶۲ | ۳۲ | ۳۰ | ۵۸ | ۲۹ | ۲۹ | ۴ | ۳ | ۱ |
| ۵-۹ | ۴۵ | ۲۷ | ۱۸ | ۴۵ | ۲۷ | ۱۸ | ۰ | ۰ | ۰ |
| ۱۰-۱۴ | ۴۲ | ۲۴ | ۱۸ | ۴۱ | ۲۳ | ۱۸ | ۱ | ۱ | ۰ |
| ۱۵-۱۹ | ۹۰ | ۶۳ | ۲۷ | ۸۸ | ۶۱ | ۲۷ | ۲ | ۲ | ۰ |
| ۲۰-۲۴ | ۱۲۵ | ۸۷ | ۳۸ | ۱۲۰ | ۸۴ | ۳۶ | ۵ | ۳ | ۲ |
| ۲۵-۲۹ | ۱۹۷ | ۱۴۷ | ۵۰ | ۱۹۳ | ۱۴۴ | ۴۹ | ۴ | ۳ | ۱ |
| ۳۰-۳۴ | ۲۶۷ | ۱۸۷ | ۸۰ | ۲۶۵ | ۱۸۶ | ۷۹ | ۲ | ۱ | ۱ |
| ۳۵-۳۹ | ۳۲۱ | ۲۳۴ | ۸۷ | ۳۱۱ | ۲۲۷ | ۸۴ | ۱۰ | ۷ | ۳ |
| ۴۰-۴۴ | ۳۲۲ | ۲۱۸ | ۱۰۴ | ۳۱۹ | ۲۱۵ | ۱۰۴ | ۳ | ۳ | ۰ |
| ۴۵-۴۹ | ۴۰۹ | ۲۸۶ | ۱۲۳ | ۴۰۱ | ۲۸۰ | ۱۲۱ | ۸ | ۶ | ۲ |
| ۵۰-۵۴ | ۵۰۲ | ۳۴۹ | ۱۵۳ | ۴۸۹ | ۳۴۰ | ۱۴۹ | ۱۳ | ۹ | ۴ |
| ۵۵-۵۹ | ۷۵۳ | ۵۰۲ | ۲۵۱ | ۷۲۷ | ۴۸۲ | ۲۴۵ | ۲۶ | ۲۰ | ۶ |
| ۶۰-۶۴ | ۹۱۱ | ۶۰۵ | ۳۰۶ | ۸۸۴ | ۵۸۲ | ۳۰۲ | ۲۷ | ۲۳ | ۴ |
| ۶۵-۶۹ | ۱۰۱۸ | ۶۲۱ | ۳۹۷ | ۹۸۶ | ۵۹۸ | ۳۸۸ | ۳۲ | ۲۳ | ۹ |
| ۷۰-۷۴ | ۱۰۶۹ | ۶۱۲ | ۴۵۷ | ۱۰۴۴ | ۵۹۹ | ۴۴۵ | ۲۵ | ۱۳ | ۱۲ |
| ۷۵-۷۹ | ۱۱۸۵ | ۶۶۴ | ۵۲۱ | ۱۱۳۷ | ۶۳۳ | ۵۰۴ | ۴۸ | ۳۱ | ۱۷ |
| ۸۰-۸۴ | ۱۳۸۹ | ۶۹۹ | ۶۹۰ | ۱۳۳۲ | ۶۷۰ | ۶۶۲ | ۵۷ | ۲۹ | ۲۸ |
| ۸۵-۸۹ | ۱۱۹۸ | ۵۸۸ | ۶۱۰ | ۱۱۲۶ | ۵۴۸ | ۵۷۸ | ۷۲ | ۴۰ | ۳۲ |
| ۹۰-۹۴ | ۷۱۳ | ۳۴۰ | ۳۷۳ | ۶۷۴ | ۳۱۹ | ۳۵۵ | ۳۹ | ۲۱ | ۱۸ |
| ۹۵-۹۹ | ۱۶۴ | ۷۲ | ۹۲ | ۱۵۶ | ۶۶ | ۹۰ | ۸ | ۶ | ۲ |
| ۱۰۰ و بیشتر | ۱۷ | ۶ | ۱۱ | ۱۶ | ۵ | ۱۱ | ۱ | ۱ | ۰ |
| نامشخص | ۳ | ۲ | ۱ | ۲ | ۲ | ۰ | ۱ | ۰ | ۱ |

۳-۱- فوت جاری ثبت شده بر حسب جنس به تفکیک گروه سنی از ۱۳۹۰ الی ۱۳۹۸ (شهرستان اشتهارد - ساوجبلاغ - طالقان)

| گروه سنی | اشتهارد | | | ساوجبلاغ | | | طالقان | | |
|---------------|---------|-----|----|----------|-----|-----|--------|-----|----|
| | جمع | مرد | زن | جمع | مرد | زن | جمع | مرد | زن |
| ۱۳۹۰ | ۰ | ۰ | ۰ | ۳۷۲ | ۱۹۹ | ۱۷۳ | ۹۵ | ۴۶ | ۴۹ |
| ۱۳۹۱ | ۰ | ۰ | ۰ | ۳۵۰ | ۱۹۴ | ۱۵۶ | ۱۲۹ | ۷۹ | ۵۰ |
| ۱۳۹۲ | ۰ | ۰ | ۰ | ۳۸۴ | ۲۳۱ | ۱۵۳ | ۱۳۵ | ۷۴ | ۶۱ |
| ۱۳۹۳ | ۰ | ۰ | ۰ | ۳۷۴ | ۲۰۶ | ۱۶۸ | ۱۳۴ | ۶۷ | ۶۷ |
| ۱۳۹۴ | ۰ | ۰ | ۰ | ۳۴۵ | ۱۸۹ | ۱۵۶ | ۸۴ | ۴۸ | ۳۶ |
| ۱۳۹۵ | ۰ | ۰ | ۰ | ۳۶۵ | ۱۹۲ | ۱۷۳ | ۶۶ | ۳۷ | ۲۹ |
| ۱۳۹۶ | ۰ | ۰ | ۰ | ۴۳۵ | ۲۵۱ | ۱۸۴ | ۷۷ | ۳۵ | ۴۲ |
| ۱۳۹۷ | ۴ | ۰ | ۴ | ۵۳۸ | ۳۲۵ | ۲۱۳ | ۶۲ | ۳۲ | ۳۰ |
| ۱۳۹۸ | ۴۳ | ۲۳ | ۲۰ | ۵۱۴ | ۳۲۴ | ۱۹۰ | ۷۵ | ۴۸ | ۲۷ |
| کمتر از یکسال | ۰ | ۰ | ۰ | ۲ | ۲ | ۰ | ۰ | ۰ | ۰ |
| ۱-۴ | ۱ | ۱ | ۰ | ۶ | ۵ | ۱ | ۰ | ۰ | ۰ |
| ۵-۹ | ۱ | ۱ | ۰ | ۱ | ۱ | ۰ | ۰ | ۰ | ۰ |
| ۱۰-۱۴ | ۰ | ۰ | ۰ | ۱ | ۰ | ۱ | ۰ | ۰ | ۰ |
| ۱۵-۱۹ | ۰ | ۰ | ۰ | ۵ | ۳ | ۲ | ۰ | ۰ | ۰ |
| ۲۰-۲۴ | ۱ | ۱ | ۰ | ۱۰ | ۴ | ۶ | ۰ | ۰ | ۰ |
| ۲۵-۲۹ | ۰ | ۰ | ۰ | ۱۰ | ۷ | ۳ | ۰ | ۰ | ۰ |
| ۳۰-۳۴ | ۱ | ۰ | ۱ | ۱۰ | ۸ | ۲ | ۱ | ۱ | ۰ |
| ۳۵-۳۹ | ۱ | ۱ | ۰ | ۲۰ | ۱۴ | ۶ | ۰ | ۰ | ۰ |
| ۴۰-۴۴ | ۰ | ۰ | ۰ | ۱۴ | ۱۱ | ۳ | ۰ | ۰ | ۰ |
| ۴۵-۴۹ | ۱ | ۱ | ۰ | ۱۸ | ۱۶ | ۲ | ۱ | ۱ | ۰ |
| ۵۰-۵۴ | ۱ | ۱ | ۰ | ۲۲ | ۱۳ | ۹ | ۳ | ۲ | ۱ |
| ۵۵-۵۹ | ۱ | ۱ | ۰ | ۴۳ | ۳۰ | ۱۳ | ۲ | ۲ | ۰ |
| ۶۰-۶۴ | ۴ | ۲ | ۲ | ۳۹ | ۳۱ | ۸ | ۴ | ۴ | ۰ |
| ۶۵-۶۹ | ۳ | ۳ | ۰ | ۴۲ | ۳۲ | ۱۰ | ۳ | ۳ | ۰ |
| ۷۰-۷۴ | ۳ | ۱ | ۲ | ۴۵ | ۲۹ | ۱۶ | ۱ | ۰ | ۱ |
| ۷۵-۷۹ | ۶ | ۳ | ۳ | ۵۶ | ۲۹ | ۲۷ | ۹ | ۹ | ۰ |
| ۸۰-۸۴ | ۴ | ۱ | ۳ | ۶۲ | ۳۲ | ۳۰ | ۱۴ | ۶ | ۸ |
| ۸۵-۸۹ | ۹ | ۴ | ۵ | ۵۹ | ۲۹ | ۳۰ | ۲۰ | ۱۰ | ۱۰ |
| ۹۰-۹۴ | ۴ | ۱ | ۳ | ۳۶ | ۱۹ | ۱۷ | ۱۱ | ۷ | ۴ |
| ۹۵-۹۹ | ۱ | ۰ | ۱ | ۱۱ | ۷ | ۴ | ۶ | ۳ | ۳ |
| ۱۰۰ و بیشتر | ۱ | ۱ | ۰ | ۱ | ۱ | ۰ | ۰ | ۰ | ۰ |
| نامشخص | ۰ | ۰ | ۰ | ۱ | ۱ | ۰ | ۰ | ۰ | ۰ |

۲-۳- فوت جاری ثبت شده بر حسب جنس به تفکیک گروه سنی از ۱۳۹۰ الی ۱۳۹۸ (شهرستان فردیس - کرج - نظرآباد)

| گروه سنی | فردیس | | | کرج | | | نظرآباد | | |
|---------------|-------|-----|----|-------|-------|-------|---------|-----|-----|
| | جمع | مرد | زن | جمع | مرد | زن | جمع | مرد | زن |
| ۱۳۹۰ | ۰ | ۰ | ۰ | ۶۴۹۵ | ۳۹۶۷ | ۲۵۲۸ | ۰ | ۲۰۹ | ۱۵۹ |
| ۱۳۹۱ | ۰ | ۰ | ۰ | ۶۷۳۸ | ۴۱۱۸ | ۲۶۲۰ | ۰ | ۲۳۲ | ۱۷۵ |
| ۱۳۹۲ | ۰ | ۰ | ۰ | ۷۱۱۳ | ۴۳۲۱ | ۲۷۲۹ | ۰ | ۲۲۰ | ۱۸۹ |
| ۱۳۹۳ | ۰ | ۰ | ۰ | ۶۹۵۲ | ۴۱۸۷ | ۲۷۶۵ | ۰ | ۱۹۸ | ۱۴۹ |
| ۱۳۹۴ | ۰ | ۰ | ۰ | ۷۵۱۸ | ۴۵۳۶ | ۲۹۸۲ | ۰ | ۲۰۹ | ۱۶۵ |
| ۱۳۹۵ | ۱۴۴ | ۷۹ | ۶۵ | ۷,۹۷۸ | ۴,۸۳۹ | ۳,۱۲۹ | ۰ | ۲۲۰ | ۱۸۵ |
| ۱۳۹۶ | ۱۳۴ | ۶۲ | ۷۲ | ۷,۶۴۰ | ۴,۴۲۸ | ۳,۲۱۲ | ۰ | ۲۳۶ | ۱۷۲ |
| ۱۳۹۷ | ۱۴۹ | ۸۲ | ۶۷ | ۸,۸۷۳ | ۵,۰۹۱ | ۳,۷۸۲ | ۰ | ۲۵۱ | ۱۹۰ |
| ۱۳۹۸ | ۱۱۶ | ۵۸ | ۵۸ | ۹,۶۷۴ | ۵,۶۹۸ | ۳,۹۷۶ | ۰ | ۲۶۷ | ۲۰۸ |
| کمتر از یکسال | ۰ | ۰ | ۰ | ۹۱ | ۵۱ | ۴۰ | ۰ | ۰ | ۲ |
| ۱-۴ | ۰ | ۰ | ۰ | ۵۴ | ۲۶ | ۲۸ | ۰ | ۰ | ۱ |
| ۵-۹ | ۰ | ۰ | ۰ | ۴۳ | ۲۵ | ۱۸ | ۰ | ۰ | ۰ |
| ۱۰-۱۴ | ۰ | ۰ | ۰ | ۳۹ | ۲۳ | ۱۶ | ۰ | ۱ | ۱ |
| ۱۵-۱۹ | ۱ | ۰ | ۱ | ۸۲ | ۵۸ | ۲۴ | ۰ | ۲ | ۰ |
| ۲۰-۲۴ | ۱ | ۰ | ۱ | ۱۱۱ | ۸۰ | ۳۱ | ۰ | ۲ | ۰ |
| ۲۵-۲۹ | ۳ | ۲ | ۱ | ۱۸۱ | ۱۳۷ | ۴۴ | ۰ | ۱ | ۲ |
| ۳۰-۳۴ | ۲ | ۱ | ۱ | ۲۴۴ | ۱۷۰ | ۷۴ | ۰ | ۷ | ۲ |
| ۳۵-۳۹ | ۰ | ۰ | ۰ | ۲۹۰ | ۲۰۹ | ۸۱ | ۰ | ۱۰ | ۰ |
| ۴۰-۴۴ | ۱ | ۱ | ۰ | ۲۹۵ | ۲۰۰ | ۹۵ | ۰ | ۶ | ۶ |
| ۴۵-۴۹ | ۵ | ۳ | ۲ | ۳۷۵ | ۲۶۰ | ۱۱۵ | ۰ | ۵ | ۴ |
| ۵۰-۵۴ | ۵ | ۳ | ۲ | ۴۵۰ | ۳۱۶ | ۱۳۴ | ۰ | ۱۴ | ۷ |
| ۵۵-۵۹ | ۶ | ۳ | ۳ | ۶۷۰ | ۴۴۲ | ۲۲۸ | ۰ | ۲۴ | ۷ |
| ۶۰-۶۴ | ۵ | ۲ | ۳ | ۸۱۹ | ۵۴۱ | ۲۷۸ | ۰ | ۲۵ | ۱۵ |
| ۶۵-۶۹ | ۱۴ | ۱۰ | ۴ | ۹۱۸ | ۵۵۵ | ۳۶۳ | ۰ | ۱۸ | ۲۰ |
| ۷۰-۷۴ | ۱۰ | ۴ | ۶ | ۹۶۷ | ۵۵۵ | ۴۱۲ | ۰ | ۲۳ | ۲۰ |
| ۷۵-۷۹ | ۱۶ | ۱۱ | ۵ | ۱,۰۵۱ | ۵۸۶ | ۴۶۵ | ۰ | ۲۶ | ۲۱ |
| ۸۰-۸۴ | ۲۲ | ۱۱ | ۱۱ | ۱,۲۱۲ | ۶۱۵ | ۵۹۷ | ۰ | ۳۴ | ۴۱ |
| ۸۵-۸۹ | ۱۱ | ۱ | ۱۰ | ۱,۰۲۵ | ۵۰۴ | ۵۲۱ | ۰ | ۴۰ | ۳۴ |
| ۹۰-۹۴ | ۱۳ | ۵ | ۸ | ۶۰۴ | ۲۸۵ | ۳۱۹ | ۰ | ۲۳ | ۲۲ |
| ۹۵-۹۹ | ۱ | ۱ | ۰ | ۱۳۹ | ۵۶ | ۸۳ | ۰ | ۵ | ۱ |
| ۱۰۰ و بیشتر | ۰ | ۰ | ۰ | ۱۴ | ۴ | ۱۰ | ۰ | ۰ | ۱ |
| نامشخص | ۲ | ۱ | ۱ | ۰ | ۰ | ۰ | ۰ | ۱ | ۱ |

۴- فوت ثبت شده بر حسب جنس و فاصله وقوع تا ثبت آن- سال ۱۳۹۰ الی ۱۳۹۸

استان البرز

| سال | جمع | | | مهلت قانونی | | | خارج از مهلت تا یکسال | | | بیش از یکسال | | | نامشخص | | |
|----------|-------|------|------|-------------|-------|-------|-----------------------|-----|-----|--------------|-----|-----|--------|-----|----|
| | جمع | مرد | زن | جمع | مرد | زن | جمع | مرد | زن | جمع | مرد | زن | جمع | مرد | زن |
| ۱۳۹۰ | ۸۲۱۹ | ۴۸۷۰ | ۳۳۴۹ | ۶۵۷۵ | ۳۹۲۴ | ۲۶۵۱ | ۱۰۵۰ | ۶۷۹ | ۳۷۱ | ۵۸۶ | ۲۶۴ | ۳۲۲ | ۸ | ۳ | ۵ |
| ۱۳۹۱ | ۸۲۴۷ | ۴۹۳۶ | ۳۳۱۱ | ۷۱۳۶ | ۴۳۲۶ | ۲۸۱۰ | ۶۸۹ | ۴۲۴ | ۲۶۵ | ۳۸۶ | ۱۶۷ | ۲۱۹ | ۳۶ | ۱۹ | ۱۷ |
| ۱۳۹۲ | ۸۶۸۴ | ۵۱۸۵ | ۳۴۹۹ | ۷۸۱۴ | ۴۶۹۹ | ۳۱۱۵ | ۴۰۱ | ۲۵۳ | ۱۴۸ | ۴۴۵ | ۲۱۶ | ۲۲۹ | ۲۴ | ۱۷ | ۷ |
| ۱۳۹۳ | ۸۴۰۴ | ۴۹۶۱ | ۳۴۴۳ | ۷۶۶۴ | ۴۵۶۳ | ۳۱۰۱ | ۲۹۴ | ۱۷۵ | ۱۱۹ | ۴۰۹ | ۱۹۱ | ۲۱۸ | ۳۷ | ۳۲ | ۵ |
| ۱۳۹۴ | ۸۹۳۵ | ۵۳۰۳ | ۳۶۳۱ | ۸۳۰۶ | ۴۹۶۲ | ۳۳۴۴ | ۲۴۰ | ۱۴۷ | ۹۳ | ۳۶۴ | ۱۷۴ | ۱۹۰ | ۲۴ | ۲۰ | ۴ |
| ۱۳۹۵ | ۹۵۵۱ | ۵۶۳۰ | ۳۹۱۹ | ۹۰۳۲ | ۵۴۰۳ | ۳۶۲۹ | ۷۱ | ۴۳ | ۲۸ | ۴۰۱ | ۱۴۹ | ۲۵۲ | ۴۵ | ۳۵ | ۱۰ |
| ۱۳۹۶ | ۹۴۳۷ | ۵۳۴۹ | ۴۰۸۸ | ۸۰۶۹۶ | ۵۰۰۱۳ | ۳۰۶۸۳ | ۲۴۰ | ۱۳۷ | ۱۰۳ | ۴۵۶ | ۱۶۸ | ۲۸۸ | ۴۳ | ۳۱ | ۱۲ |
| ۱۳۹۷ | ۱۰۶۵۷ | ۶۰۵۲ | ۴۶۰۵ | ۱۰۱۱۸ | ۵۰۸۱۱ | ۴۳۰۷ | ۶۸ | ۳۹ | ۲۹ | ۴۲۲ | ۱۶۸ | ۲۵۴ | ۴۹ | ۳۴ | ۱۵ |
| ۱۳۹۸ | ۱۱۳۹۵ | ۶۶۵۶ | ۴۷۳۹ | ۱۰۰۸۱۷ | ۶۰۴۱۹ | ۴۴۶۸ | ۱۱۳ | ۵۹ | ۵۴ | ۳۵۳ | ۱۴۴ | ۲۰۹ | ۴۲ | ۳۴ | ۸ |
| اشتهارد | ۴۸ | ۲۵ | ۲۳ | ۴۰ | ۲۱ | ۱۹ | ۴ | ۲ | ۲ | ۴ | ۲ | ۲ | ۴ | ۰ | ۰ |
| ساوجبلاغ | ۵۵۶ | ۳۴۹ | ۲۰۷ | ۵۱۶ | ۳۲۹ | ۱۸۷ | ۹ | ۳ | ۶ | ۳۱ | ۱۷ | ۱۴ | ۰ | ۰ | ۰ |
| طالقان | ۹۰ | ۵۳ | ۳۷ | ۷۷ | ۴۹ | ۲۸ | ۰ | ۰ | ۰ | ۱۳ | ۴ | ۹ | ۰ | ۰ | ۰ |
| فردیس | ۱۲۲ | ۵۸ | ۶۴ | ۱۱۴ | ۵۸ | ۵۶ | ۲ | ۰ | ۲ | ۶ | ۰ | ۶ | ۰ | ۰ | ۰ |
| کرج | ۱۰۰۸۴ | ۵۸۹۶ | ۴۱۸۸ | ۹۰۶۶۸ | ۵۰۶۹۵ | ۳۹۷۳ | ۹۳ | ۵۲ | ۴۱ | ۲۸۱ | ۱۱۵ | ۱۶۶ | ۴۲ | ۳۴ | ۸ |
| نظرآباد | ۴۹۵ | ۲۷۵ | ۲۲۰ | ۴۷۲ | ۲۶۷ | ۲۰۵ | ۵ | ۲ | ۳ | ۱۸ | ۶ | ۱۲ | ۰ | ۰ | ۰ |

* تفاوت در جمع ناشی از ثبت نامشخص می باشد.

۵- فوت های ثبت شده سال ۹۸ بر حسب ماه به تفکیک شهرستان

| محل | کل | فروردین | اردیبهشت | خرداد | تیر | مرداد | شهریور | مهر | آبان | آذر | دی | بهمن | اسفند |
|----------|--------|---------|----------|-------|-----|-------|--------|-----|------|-------|-----|------|-------|
| استان | ۱۱۰۳۹۵ | ۸۰۸ | ۹۲۰ | ۸۳۴ | ۹۰۲ | ۹۴۰ | ۹۲۱ | ۸۷۲ | ۹۶۱ | ۱۰۱۶۷ | ۹۳۵ | ۹۳۰ | ۱۰۲۰۵ |
| اشتهارد | ۴۸ | ۳ | ۳ | ۴ | ۲ | ۴ | ۴ | ۴ | ۵ | ۶ | ۳ | ۳ | ۷ |
| ساوجبلاغ | ۵۵۶ | ۴۶ | ۴۷ | ۳۱ | ۵۸ | ۵۰ | ۵۱ | ۳۵ | ۵۱ | ۴۳ | ۳۱ | ۵۱ | ۶۲ |
| طالقان | ۹۰ | ۴ | ۶ | ۷ | ۹ | ۱۴ | ۹ | ۱۲ | ۱۲ | ۸ | ۵ | ۲ | ۲ |
| فردیس | ۱۲۲ | ۱۲ | ۷ | ۹ | ۱۰ | ۱۸ | ۸ | ۷ | ۶ | ۸ | ۱۱ | ۱۴ | ۱۲ |
| کرج | ۱۰۰۰۸۴ | ۷۱۶ | ۸۱۹ | ۷۴۶ | ۷۷۹ | ۸۱۸ | ۸۱۵ | ۷۶۲ | ۸۴۱ | ۱۰۰۴۷ | ۸۴۲ | ۸۲۰ | ۱۰۰۷۹ |
| نظرآباد | ۴۹۵ | ۲۷ | ۳۸ | ۳۷ | ۴۴ | ۳۶ | ۳۴ | ۵۲ | ۴۶ | ۵۵ | ۴۳ | ۴۰ | ۴۳ |

ازدواج و طلاق

۱- آمار ازدواج و طلاق بازمینی شده

| طلاق | | | ازدواج | | | سال | |
|--|-----------------------------------|-------------|--|--------------------------|-------------|-------|------|
| رخ داده در همان سال و ضبط شده از اول فروردین سال بعد تا ۱۵/۰۳/۹۹ | رخ داده و ضبط شده در سال همان سال | جمع رخ داده | رخ داده در همان سال و ضبط شده از اول فروردین سال بعد تا ۱۵/۰۳/۹۹ | رخ داده و ضبط شده در سال | جمع رخ داده | | |
| ۲۷۷۷۳ | ۱۴۱۱۴۵ | ۱۶۸۹۱۸ | ۸۳۵۲۸ | ۷۱۰۲۸۷ | ۷۹۳۸۱۵ | کشور | ۱۳۹۲ |
| ۱۲۲۰ | ۵۹۴۴ | ۷۱۶۴ | ۲۳۸۳ | ۱۷۶۳۳ | ۲۰۰۱۶ | استان | |
| ۲۷۴۲۳ | ۱۴۸۲۶۱ | ۱۷۵۶۸۴ | ۷۸۹۴۰ | ۶۷۳۶۱۱ | ۷۵۲۵۵۱ | کشور | ۱۳۹۳ |
| ۱۶۲۵ | ۵۲۸۲ | ۶۹۰۷ | ۳۲۹۸ | ۱۵۹۹۸ | ۱۹۲۹۶ | استان | |
| ۲۸۶۲۸ | ۱۴۵۶۷۴ | ۱۷۴۳۰۲ | ۷۴۹۳۰ | ۶۲۵۹۵۰ | ۷۰۰۸۸۰ | کشور | ۱۳۹۴ |
| ۱۱۶۹ | ۵۹۶۴ | ۷۱۳۳ | ۱۶۶۷ | ۱۶۳۳۷ | ۱۸۰۰۴ | استان | |
| ۱۱۵۱۴ | ۱۶۳۷۸۴ | ۱۷۵۲۹۸ | ۲۵۲۶۴ | ۶۴۵۲۲۱ | ۶۷۰۴۸۵ | کشور | ۱۳۹۵ |
| ۳۳۸ | ۶۵۹۶ | ۶۹۳۴ | ۴۹۶ | ۱۷۳۱۹ | ۱۷۸۱۵ | استان | |
| ۱۳۶۶۷ | ۱۶۶۵۹۷ | ۱۸۰۲۶۴ | ۳۶۳۲۶ | ۵۷۳۵۷۴ | ۶۰۹۹۰۰ | کشور | ۱۳۹۶ |
| ۵۴۷ | ۵۸۸۹ | ۶۴۳۶ | ۹۹۵ | ۱۴۸۹۴ | ۱۵۸۸۹ | استان | |
| ۶۴۶۶ | ۱۷۰۴۵۶ | ۱۷۶۹۲۲ | ۱۹۵۴۵ | ۵۳۳۳۴۹ | ۵۵۲۸۹۴ | کشور | ۱۳۹۷ |
| ۲۰۵ | ۶۰۶۱ | ۶۲۶۶ | ۵۸۴ | ۱۴۲۰۸ | ۱۴۷۹۲ | استان | |
| ۲۵۲۹ | ۱۷۲۳۰۲ | ۱۷۴۸۳۱ | ۱۲۱۸۳ | ۵۱۸۰۴۲ | ۵۳۰۲۲۵ | کشور | ۱۳۹۸ |
| ۹۲ | ۶۴۲۵ | ۶۵۱۷ | ۳۱۱ | ۱۳۶۲۳ | ۱۳۹۳۴ | استان | |

۲- آمار ازدواج و طلاق بازمینی شده به تفکیک استان (شهری و روستایی تا ۹۹/۳/۱۵)

| طلاق | | | ازدواج | | | شهرستان و سال |
|-----------------------------|------|------|---------|-------|-------|---------------|
| روستایی | شهری | کل | روستایی | شهری | کل | |
| ۴۹ | ۷۱۱۵ | ۷۱۶۴ | ۹۰ | ۱۹۹۲۶ | ۲۰۰۱۶ | ۱۳۹۲ |
| ۳۱ | ۶۸۷۶ | ۶۹۰۷ | ۱۲۶ | ۱۹۱۷۰ | ۱۹۲۹۶ | ۱۳۹۳ |
| ۳۶ | ۷۰۹۷ | ۷۱۳۳ | ۱۶۸ | ۱۷۸۳۶ | ۱۸۰۰۴ | ۱۳۹۴ |
| ۱۰۵ | ۶۸۲۹ | ۶۹۳۴ | ۳۹۹ | ۱۷۴۱۶ | ۱۷۸۱۵ | ۱۳۹۵ |
| ۵۷ | ۶۳۷۹ | ۶۴۳۶ | ۲۷۸ | ۱۵۶۱۱ | ۱۵۸۸۹ | ۱۳۹۶ |
| ۶۸ | ۶۱۹۸ | ۶۲۶۶ | ۲۶۵ | ۱۴۵۲۷ | ۱۴۷۹۲ | ۱۳۹۷ |
| ۱۰۲ | ۶۴۱۵ | ۶۵۱۷ | ۳۹۱ | ۱۳۵۴۳ | ۱۳۹۳۴ | ۱۳۹۸ |
| ۰ | ۸۴ | ۸۴ | ۲ | ۱۲۶ | ۱۲۸ | اشتهارد |
| ۲۸ | ۷۰۳ | ۷۳۱ | ۹۷ | ۱۱۲۷ | ۱۲۲۴ | ساوجبلاغ |
| فاقد دفترخانه ازدواج و طلاق | | | | | | طالقان |
| ۱ | ۳۸۲ | ۳۸۳ | ۳ | ۴۳۰ | ۴۳۳ | فردیس |
| ۵۰ | ۵۰۱۸ | ۵۰۶۸ | ۱۷۶ | ۱۱۱۷۴ | ۱۱۳۵۰ | کرج |
| ۲۳ | ۲۲۸ | ۲۵۱ | ۱۱۳ | ۶۸۶ | ۷۹۹ | نظرآباد |

۱-۲- آمار ازدواج و طلاق بازمینی شده اشتهاارد (تا تاریخ ۹۹/۳/۱۵)

| طلاق | | | ازدواج | | | سال |
|---------|------|-----|---------|------|-----|-----|
| روستایی | شهری | جمع | روستایی | شهری | جمع | |
| ۰ | ۱ | ۱ | ۰ | ۱۹۸ | ۱۹۸ | ۹۲ |
| ۰ | ۰ | ۰ | ۰ | ۹۹ | ۹۹ | ۹۳ |
| ۰ | ۰ | ۰ | ۰ | ۱۷۷ | ۱۷۷ | ۹۴ |
| ۰ | ۱ | ۱ | ۲ | ۱۸۸ | ۱۹۰ | ۹۵ |
| ۰ | ۷۰ | ۷۰ | ۰ | ۱۸۴ | ۱۸۴ | ۹۶ |
| ۰ | ۸۲ | ۸۲ | ۰ | ۱۳۸ | ۱۳۸ | ۹۷ |
| ۰ | ۸۴ | ۸۴ | ۲ | ۱۲۶ | ۱۲۸ | ۹۸ |

۲-۲- آمار ازدواج و طلاق بازمینی شده ساوجبلاغ (تا تاریخ ۹۹/۳/۱۵)

| سال | ازدواج | | | طلاق | | |
|-----|--------|-------|---------|------|------|---------|
| | جمع | شهری | روستایی | جمع | شهری | روستایی |
| ۹۲ | ۱،۷۲۱ | ۱،۶۷۰ | ۵۱ | ۶۹۳ | ۶۵۶ | ۳۷ |
| ۹۳ | ۱،۳۴۴ | ۱،۲۹۲ | ۵۲ | ۵۷۸ | ۵۶۰ | ۱۸ |
| ۹۴ | ۱،۴۵۱ | ۱،۳۹۳ | ۵۸ | ۷۰۱ | ۶۷۹ | ۲۲ |
| ۹۵ | ۱،۲۰۶ | ۱،۰۷۰ | ۱۳۶ | ۷۰۳ | ۶۳۰ | ۷۳ |
| ۹۶ | ۱،۳۵۰ | ۱،۲۲۳ | ۱۲۷ | ۵۳۰ | ۵۱۰ | ۲۰ |
| ۹۷ | ۱،۲۹۵ | ۱،۱۳۹ | ۱۵۶ | ۸۰۰ | ۷۷۷ | ۲۳ |
| ۹۸ | ۱،۲۲۴ | ۱،۱۲۷ | ۹۷ | ۷۳۱ | ۷۰۳ | ۲۸ |

۲-۳- آمار ازدواج و طلاق بازمینی شده طالقان (تا تاریخ ۹۹/۳/۱۵)

| سال | ازدواج | | | طلاق | | |
|-----|--------|------|---------|------|------|---------|
| | جمع | شهری | روستایی | جمع | شهری | روستایی |
| ۹۲ | ۷۲ | ۶۲ | ۱۰ | ۰ | ۰ | ۰ |
| ۹۳ | ۵۵ | ۴۵ | ۱۰ | ۰ | ۰ | ۰ |
| ۹۴ | ۶۲ | ۵۰ | ۱۲ | ۱ | ۱ | ۰ |
| ۹۵ | ۳۲ | ۳۱ | ۱ | ۰ | ۰ | ۰ |
| ۹۶ | ۰ | ۰ | ۰ | ۰ | ۰ | ۰ |
| ۹۷ | ۰ | ۰ | ۰ | ۰ | ۰ | ۰ |
| ۹۸ | ۰ | ۰ | ۰ | ۰ | ۰ | ۰ |

*از سال ۹۶ فاقد دفترخانه ازدواج و طلاق می باشد.

۲-۴- آمار ازدواج و طلاق بازمینی شده فردیس (تا تاریخ ۹۹/۳/۱۵)

| سال | ازدواج | | | طلاق | | |
|-----|--------|------|---------|------|------|---------|
| | جمع | شهری | روستایی | جمع | شهری | روستایی |
| ۹۲ | ۵۸ | ۵۳ | ۵ | ۱ | ۱ | ۰ |
| ۹۳ | ۳۵ | ۳۵ | ۰ | ۰ | ۰ | ۰ |
| ۹۴ | ۹ | ۹ | ۰ | ۰ | ۰ | ۰ |
| ۹۵ | ۷۴ | ۷۴ | ۰ | ۲ | ۲ | ۰ |
| ۹۶ | ۴۱۲ | ۴۱۲ | ۰ | ۷۷ | ۷۷ | ۰ |
| ۹۷ | ۴۷۶ | ۴۷۱ | ۵ | ۱۱۵ | ۱۱۴ | ۱ |
| ۹۸ | ۴۳۳ | ۴۳۰ | ۳ | ۳۸۳ | ۳۸۲ | ۱ |

۵-۲- آمار ازدواج و طلاق بازمینی شده کرج (تا تاریخ ۹۹/۳/۱۵)

| سال | ازدواج | | | طلاق | | |
|-----|--------|--------|---------|-------|-------|---------|
| | جمع | شهری | روستایی | جمع | شهری | روستایی |
| ۹۲ | ۱۶,۶۱۳ | ۱۶,۵۹۱ | ۲۲ | ۶,۲۸۸ | ۶,۲۷۸ | ۱۰ |
| ۹۳ | ۱۶,۲۷۸ | ۱۶,۲۶۶ | ۱۲ | ۶,۱۰۵ | ۶,۰۹۶ | ۹ |
| ۹۴ | ۱۵,۱۱۷ | ۱۵,۰۹۸ | ۱۹ | ۶,۲۱۷ | ۶,۲۱۰ | ۷ |
| ۹۵ | ۱۴,۹۵۳ | ۱۴,۸۵۶ | ۹۷ | ۶,۰۴۵ | ۶,۰۱۳ | ۳۲ |
| ۹۶ | ۱۳,۰۷۱ | ۱۲,۹۳۷ | ۱۳۴ | ۵,۶۰۲ | ۵,۵۶۹ | ۳۳ |
| ۹۷ | ۱۲,۰۴۵ | ۱۱,۹۴۸ | ۹۷ | ۵,۰۹۴ | ۵,۰۵۸ | ۳۶ |
| ۹۸ | ۱۱,۳۵۰ | ۱۱,۱۷۴ | ۱۷۶ | ۵,۰۶۸ | ۵,۰۱۸ | ۵۰ |

۶-۲- آمار ازدواج و طلاق بازمینی شده نظرآباد (تا تاریخ ۹۹/۳/۱۵)

| سال | ازدواج | | | طلاق | | |
|-----|--------|-------|---------|------|------|---------|
| | جمع | شهری | روستایی | جمع | شهری | روستایی |
| ۹۲ | ۱,۳۵۴ | ۱,۳۵۲ | ۲ | ۱۸۱ | ۱۷۹ | ۲ |
| ۹۳ | ۱,۴۸۵ | ۱,۴۳۳ | ۵۲ | ۲۲۴ | ۲۲۰ | ۴ |
| ۹۴ | ۱,۱۸۸ | ۱,۱۰۹ | ۷۹ | ۲۱۴ | ۲۰۷ | ۷ |
| ۹۵ | ۱,۳۶۰ | ۱,۱۹۷ | ۱۶۳ | ۱۸۳ | ۱۸۳ | ۰ |
| ۹۶ | ۸۷۲ | ۸۵۵ | ۱۷ | ۱۵۷ | ۱۵۳ | ۴ |
| ۹۷ | ۸۳۸ | ۸۳۱ | ۷ | ۱۷۵ | ۱۶۷ | ۸ |
| ۹۸ | ۷۹۹ | ۶۸۶ | ۱۱۳ | ۲۵۱ | ۲۲۸ | ۲۳ |

۳- ازدواج و طلاق بازبینی شده برحسب اختلاف سن زوج به زوجه (استان البرز)

| اختلاف سن و سال | ازدواج | طلاق |
|----------------------|--------|------|
| ۱۳۹۸ | ۱۳۹۳۴ | ۶۵۱۷ |
| بیش از ۲۰ سال بزرگتر | ۱۴۹ | ۷۸ |
| (۲۰-۱۶) | ۱۸۸ | ۷۷ |
| (۱۱-۱۵) | ۹۰۸ | ۴۰۹ |
| ۱۰ | ۴۳۴ | ۲۰۸ |
| ۹ | ۵۸۱ | ۲۷۹ |
| ۸ | ۶۴۴ | ۳۳۵ |
| ۷ | ۸۴۳ | ۴۲۰ |
| ۶ | ۹۴۰ | ۴۹۷ |
| ۵ | ۱۰۲۲ | ۵۸۵ |
| ۴ | ۱۰۸۵ | ۵۹۷ |
| ۳ | ۱۰۹۴ | ۵۵۸ |
| ۲ | ۱۱۶۸ | ۵۳۳ |
| ۱ | ۱۰۸۵ | ۵۱۱ |
| ۰ | ۱۹۰۳ | ۷۱۹ |
| ۱- | ۵۴۲ | ۲۱۴ |
| ۲- | ۳۳۵ | ۱۳۵ |
| ۳- | ۲۶۲ | ۱۰۰ |
| ۴- | ۲۰۶ | ۶۵ |
| ۵- | ۱۳۰ | ۳۲ |
| ۶- | ۱۰۹ | ۵۰ |
| ۷- | ۸۲ | ۳۳ |
| ۸- | ۴۶ | ۲۲ |
| ۹- | ۴۴ | ۱۵ |
| ۱۰- | ۳۶ | ۱۱ |
| (۱۱-۱۵)- | ۷۹ | ۲۶ |
| (۱۶-۲۰)- | ۱۱ | ۵ |
| بیش از ۲۰ سال کوچکتر | ۸ | ۳ |

۴- میانگین سن زوجین در ازدواج‌های واقع شده (کل و بار اول) به تفکیک مرد و زن، شهری و روستایی

| سال | | | میانگین سن ازدواج‌های رخ داده | | | | | | | | | میانگین سن ازدواج‌های رخ داده بار اول | | |
|------|-------|------|-------------------------------|---------|------|------|---------|------|------|---------|------|---------------------------------------|---------|------|
| | | | مرد | | | زن | | | مرد | | | زن | | |
| کشور | استان | کل | شهری | روستایی | کل | شهری | روستایی | کل | شهری | روستایی | کل | شهری | روستایی | |
| | | | | | | | | | | | | | | ۱۳۹۸ |
| | استان | ۳۱,۵ | ۳۱,۵ | ۳۰,۰ | ۲۷,۳ | ۲۷,۴ | ۲۴,۷ | ۲۸,۹ | ۲۹,۰ | ۲۷,۰ | ۲۵,۳ | ۲۵,۴ | ۲۲,۳ | |
| ۱۳۹۷ | کشور | ۲۹,۵ | ۲۹,۷ | ۲۷,۷ | ۲۴,۶ | ۲۴,۹ | ۲۲,۴ | ۲۷,۵ | ۲۷,۷ | ۲۶,۱ | ۲۳,۴ | ۲۳,۶ | ۲۱,۶ | |
| | استان | ۳۱,۳ | ۳۱,۴ | ۲۹,۰ | ۲۷,۱ | ۲۷,۱ | ۲۴,۶ | ۲۹,۰ | ۲۹,۰ | ۲۷,۸ | ۲۵,۱ | ۲۵,۱ | ۲۳,۴ | |
| ۱۳۹۶ | کشور | ۲۹,۲ | ۲۹,۴ | ۲۷,۵ | ۲۴,۴ | ۲۴,۶ | ۲۲,۳ | ۲۷,۴ | ۲۷,۵ | ۲۶,۰ | ۲۳,۳ | ۲۳,۵ | ۲۱,۵ | |
| | استان | ۳۰,۸ | ۳۰,۹ | ۲۹,۷ | ۲۶,۶ | ۲۶,۶ | ۲۴,۳ | ۲۸,۷ | ۲۸,۷ | ۲۷,۵ | ۲۴,۹ | ۲۵,۰ | ۲۲,۶ | |
| ۱۳۹۵ | کشور | ۲۸,۹ | ۲۹,۱ | ۲۷,۱ | ۲۴,۱ | ۲۴,۴ | ۲۲,۰ | ۲۷,۳ | ۲۷,۵ | ۲۵,۹ | ۲۳,۲ | ۲۳,۵ | ۲۱,۴ | |
| | استان | ۳۰,۴ | ۳۰,۴ | ۲۸,۸ | ۲۶,۲ | ۲۶,۲ | ۲۳,۷ | ۲۸,۸ | ۲۸,۹ | ۲۶,۷ | ۲۵,۱ | ۲۵,۱ | ۲۲,۶ | |
| ۱۳۹۴ | کشور | ۲۸,۶ | ۲۹,۰ | ۲۶,۹ | ۲۳,۹ | ۲۴,۴ | ۲۱,۸ | ۲۷,۹ | ۲۸,۳ | ۲۶,۱ | ۲۳,۶ | ۲۴,۰ | ۲۱,۵ | |
| | استان | ۳۰,۰ | ۳۰,۰ | ۲۸,۵ | ۲۵,۷ | ۲۵,۷ | ۲۳,۶ | ۲۹,۳ | ۲۹,۴ | ۲۷,۴ | ۲۵,۲ | ۲۵,۲ | ۲۲,۷ | |
| ۱۳۹۳ | کشور | ۲۸,۲ | ۲۸,۵ | ۲۶,۶ | ۲۳,۶ | ۲۴,۰ | ۲۱,۷ | ۲۷,۷ | ۲۸,۰ | ۲۵,۹ | ۲۳,۳ | ۲۳,۷ | ۲۱,۴ | |
| | استان | ۲۹,۵ | ۲۹,۵ | ۲۹,۵ | ۲۵,۳ | ۲۵,۳ | ۲۵,۳ | ۲۹,۳ | ۲۹,۳ | ۲۶,۶ | ۲۵,۱ | ۲۵,۱ | ۲۳,۷ | |
| ۱۳۹۲ | کشور | ۲۷,۸ | ۲۸,۱ | ۲۶,۳ | ۲۳,۳ | ۲۳,۶ | ۲۱,۵ | ۲۷,۳ | ۲۷,۶ | ۲۵,۶ | ۲۳,۱ | ۲۳,۴ | ۲۱,۳ | |
| | استان | ۲۸,۹ | ۲۸,۹ | ۲۸,۴ | ۲۴,۷ | ۲۴,۷ | ۲۴,۴ | ۲۸,۸ | ۲۸,۸ | ۲۷,۰ | ۲۴,۶ | ۲۴,۶ | ۲۴,۳ | |

۵- تعداد ازدواج بازبینی شده برحسب سن مرد در زمان ازدواج (تا تاریخ ۹۹/۳/۱۵)

| گروه سنی | ۹۲ | ۹۳ | ۹۴ | ۹۵ | ۹۶ | ۹۷ | ۹۸ | اشتهارد | ساوجبلاغ | طالقان | فردیس | کرج | نظرآباد |
|----------------|-------|-------|-------|-------|-------|-------|-------|---------|----------|--------|-------|-------|---------|
| کل | ۲۰۰۱۶ | ۱۹۲۹۶ | ۱۸۰۰۴ | ۱۷۸۱۵ | ۱۵۸۸۹ | ۱۴۷۹۲ | ۱۳۹۳۴ | ۱۲۸ | ۱۲۲۴ | ۰ | ۴۳۳ | ۱۱۳۵۰ | ۷۹۹ |
| زیر ۱۵ سال | ۱ | ۰ | ۰ | ۰ | ۰ | ۰ | ۰ | ۰ | ۰ | ۰ | ۰ | ۰ | ۰ |
| ۱۵-۱۹ | ۴۶۶ | ۳۸۹ | ۲۸۵ | ۲۹۲ | ۲۵۲ | ۲۱۱ | ۱۷۶ | ۲ | ۲۷ | ۰ | ۱۰ | ۱۲۲ | ۱۵ |
| ۲۰-۲۴ | ۵۷۲۶ | ۴۹۰۹ | ۴۱۵۶ | ۳۶۹۹ | ۳۱۳۰ | ۲۶۹۱ | ۲۵۲۸ | ۳۴ | ۲۸۲ | ۰ | ۱۰۶ | ۱۸۷۸ | ۲۲۸ |
| ۲۵-۲۹ | ۷۹۷۳ | ۷۵۹۸ | ۶۹۲۷ | ۶۷۷۹ | ۵۷۷۳ | ۵۲۵۹ | ۴۸۳۵ | ۵۰ | ۴۰۸ | ۰ | ۱۴۹ | ۳۹۴۲ | ۲۸۶ |
| ۳۰-۳۴ | ۳۴۶۹ | ۳۷۴۸ | ۳۸۵۱ | ۴۰۵۳ | ۳۷۲۷ | ۳۵۹۹ | ۳۳۷۸ | ۲۷ | ۲۵۵ | ۰ | ۸۲ | ۲۸۷۲ | ۱۴۲ |
| ۳۵-۳۹ | ۱۰۴۹ | ۱۱۶۴ | ۱۲۹۴ | ۱۴۶۸ | ۱۴۹۳ | ۱۴۷۱ | ۱۴۹۵ | ۶ | ۱۰۲ | ۰ | ۴۰ | ۱۲۹۳ | ۵۴ |
| ۴۰-۴۴ | ۴۶۳ | ۵۵۶ | ۵۶۹ | ۵۶۲ | ۵۴۹ | ۵۴۷ | ۵۹۸ | ۱ | ۵۶ | ۰ | ۱۶ | ۴۹۸ | ۲۷ |
| ۴۵-۴۹ | ۲۸۳ | ۲۹۹ | ۳۲۲ | ۳۱۲ | ۲۹۳ | ۳۳۲ | ۲۹۳ | ۵ | ۳۲ | ۰ | ۹ | ۲۳۰ | ۱۷ |
| ۵۰-۵۴ | ۱۶۸ | ۱۹۸ | ۱۷۷ | ۲۰۰ | ۲۰۸ | ۱۹۰ | ۱۸۴ | ۱ | ۱۳ | ۰ | ۹ | ۱۵۱ | ۱۰ |
| ۵۵-۵۹ | ۱۵۱ | ۱۳۸ | ۱۱۷ | ۱۵۵ | ۱۴۲ | ۱۵۲ | ۱۲۷ | ۱ | ۱۲ | ۰ | ۲ | ۱۰۵ | ۷ |
| ۶۰-۶۴ | ۷۶ | ۹۱ | ۹۳ | ۸۴ | ۹۶ | ۱۱۴ | ۹۴ | ۰ | ۸ | ۰ | ۳ | ۷۹ | ۴ |
| ۶۵-۶۹ | ۶۲ | ۶۶ | ۵۷ | ۶۳ | ۶۵ | ۶۶ | ۸۵ | ۰ | ۱۰ | ۰ | ۴ | ۶۵ | ۶ |
| ۷۰-۷۴ | ۴۰ | ۴۳ | ۵۲ | ۴۳ | ۶۱ | ۵۳ | ۴۷ | ۰ | ۷ | ۰ | ۱ | ۳۸ | ۱ |
| ۷۵ سال و بیشتر | ۸۹ | ۹۷ | ۱۰۴ | ۱۰۵ | ۱۰۰ | ۱۰۷ | ۹۴ | ۱ | ۱۲ | ۰ | ۲ | ۷۷ | ۲ |

۱-۵- تعداد ازدواج بازبینی شده برحسب سن مرد در زمان ازدواج-اشتهارد(تا تاریخ ۹۹/۳/۱۵)

| گروه سنی | ۹۲ | ۹۳ | ۹۴ | ۹۵ | ۹۶ | ۹۷ | ۹۸ |
|----------------|-----|----|-----|-----|-----|-----|-----|
| کل | ۱۹۸ | ۹۹ | ۱۷۷ | ۱۹۰ | ۱۸۴ | ۱۳۸ | ۱۲۸ |
| زیر ۱۵ سال | ۰ | ۰ | ۰ | ۰ | ۰ | ۰ | ۰ |
| ۱۵-۱۹ | ۷ | ۶ | ۳ | ۶ | ۲ | ۵ | ۲ |
| ۲۰-۲۴ | ۷۱ | ۳۵ | ۶۴ | ۵۹ | ۵۱ | ۴۳ | ۳۴ |
| ۲۵-۲۹ | ۷۹ | ۳۷ | ۷۴ | ۷۶ | ۷۳ | ۴۳ | ۵۰ |
| ۳۰-۳۴ | ۲۵ | ۷ | ۲۶ | ۲۴ | ۳۹ | ۲۸ | ۲۷ |
| ۳۵-۳۹ | ۴ | ۷ | ۳ | ۱۳ | ۸ | ۷ | ۶ |
| ۴۰-۴۴ | ۴ | ۲ | ۳ | ۶ | ۳ | ۴ | ۱ |
| ۴۵-۴۹ | ۰ | ۱ | ۰ | ۱ | ۴ | ۲ | ۵ |
| ۵۰-۵۴ | ۰ | ۰ | ۱ | ۰ | ۰ | ۰ | ۱ |
| ۵۵-۵۹ | ۴ | ۱ | ۱ | ۲ | ۲ | ۱ | ۱ |
| ۶۰-۶۴ | ۰ | ۰ | ۱ | ۱ | ۱ | ۲ | ۰ |
| ۶۵-۶۹ | ۲ | ۱ | ۰ | ۱ | ۰ | ۲ | ۰ |
| ۷۰-۷۴ | ۰ | ۰ | ۱ | ۰ | ۰ | ۰ | ۰ |
| ۷۵ سال و بیشتر | ۲ | ۲ | ۰ | ۱ | ۱ | ۱ | ۱ |

۲-۵- تعداد ازدواج بازبینی شده برحسب سن مرد در زمان ازدواج-ساوجبلاغ(تا تاریخ ۹۹/۳/۱۵)

| گروه سنی | ۹۲ | ۹۳ | ۹۴ | ۹۵ | ۹۶ | ۹۷ | ۹۸ |
|----------------|------|------|------|------|------|------|------|
| کل | ۱۷۲۰ | ۱۳۴۳ | ۱۴۵۱ | ۱۲۰۶ | ۱۳۵۰ | ۱۲۹۵ | ۱۲۲۴ |
| زیر ۱۵ سال | ۰ | ۰ | ۰ | ۰ | ۰ | ۰ | ۰ |
| ۱۵-۱۹ | ۶۹ | ۳۸ | ۴۱ | ۳۳ | ۳۵ | ۳۷ | ۲۷ |
| ۲۰-۲۴ | ۶۰۴ | ۴۳۸ | ۴۲۸ | ۳۳۰ | ۳۶۷ | ۳۱۷ | ۲۸۲ |
| ۲۵-۲۹ | ۶۵۰ | ۵۱۲ | ۵۸۲ | ۴۶۳ | ۴۷۳ | ۴۴۶ | ۴۰۸ |
| ۳۰-۳۴ | ۲۳۱ | ۲۰۲ | ۲۲۲ | ۲۰۳ | ۲۵۹ | ۲۵۷ | ۲۵۵ |
| ۳۵-۳۹ | ۵۳ | ۵۹ | ۶۵ | ۹۰ | ۹۸ | ۱۰۷ | ۱۰۲ |
| ۴۰-۴۴ | ۴۳ | ۲۷ | ۳۳ | ۲۴ | ۳۹ | ۴۱ | ۵۶ |
| ۴۵-۴۹ | ۲۲ | ۲۲ | ۲۴ | ۱۵ | ۱۶ | ۲۶ | ۳۲ |
| ۵۰-۵۴ | ۱۱ | ۱۷ | ۱۴ | ۱۵ | ۱۴ | ۱۰ | ۱۳ |
| ۵۵-۵۹ | ۱۸ | ۸ | ۱۴ | ۱۰ | ۸ | ۱۸ | ۱۲ |
| ۶۰-۶۴ | ۸ | ۰ | ۶ | ۵ | ۸ | ۱۲ | ۸ |
| ۶۵-۶۹ | ۵ | ۷ | ۷ | ۵ | ۱۰ | ۸ | ۱۰ |
| ۷۰-۷۴ | ۱ | ۳ | ۶ | ۲ | ۹ | ۵ | ۷ |
| ۷۵ سال و بیشتر | ۵ | ۱۰ | ۹ | ۱۱ | ۱۴ | ۱۲ | ۱۲ |

۳-۵- تعداد ازدواج بازبینی شده برحسب سن مرد در زمان ازدواج- طالقان (تا تاریخ ۱۵/۳/۹۹)

| گروه سنی | ۹۲ | ۹۳ | ۹۴ | ۹۵ | ۹۶ | ۹۷ | ۹۸ |
|----------------|----|----|----|----|----|----|----|
| کل | ۷۲ | ۵۵ | ۶۲ | ۳۲ | ۰ | ۰ | ۰ |
| زیر ۱۵ سال | ۰ | ۰ | ۰ | ۰ | ۰ | ۰ | ۰ |
| ۱۵-۱۹ | ۱ | ۱ | ۰ | ۰ | ۰ | ۰ | ۰ |
| ۲۰-۲۴ | ۹ | ۵ | ۱۱ | ۵ | ۰ | ۰ | ۰ |
| ۲۵-۲۹ | ۳۲ | ۳۰ | ۲۳ | ۱۴ | ۰ | ۰ | ۰ |
| ۳۰-۳۴ | ۱۷ | ۱۰ | ۲۳ | ۶ | ۰ | ۰ | ۰ |
| ۳۵-۳۹ | ۳ | ۴ | ۴ | ۵ | ۰ | ۰ | ۰ |
| ۴۰-۴۴ | ۴ | ۳ | ۰ | ۰ | ۰ | ۰ | ۰ |
| ۴۵-۴۹ | ۴ | ۱ | ۱ | ۱ | ۰ | ۰ | ۰ |
| ۵۰-۵۴ | ۰ | ۰ | ۰ | ۰ | ۰ | ۰ | ۰ |
| ۵۵-۵۹ | ۲ | ۱ | ۰ | ۱ | ۰ | ۰ | ۰ |
| ۶۰-۶۴ | ۰ | ۰ | ۰ | ۰ | ۰ | ۰ | ۰ |
| ۶۵-۶۹ | ۰ | ۰ | ۰ | ۰ | ۰ | ۰ | ۰ |
| ۷۰-۷۴ | ۰ | ۰ | ۰ | ۰ | ۰ | ۰ | ۰ |
| ۷۵ سال و بیشتر | ۰ | ۰ | ۰ | ۰ | ۰ | ۰ | ۰ |

۴-۵- تعداد ازدواج بازبینی شده برحسب سن مرد در زمان ازدواج- فردیس (تا تاریخ ۹۹/۳/۱۵)

| گروه سنی | ۹۲ | ۹۳ | ۹۴ | ۹۵ | ۹۶ | ۹۷ | ۹۸ |
|----------------|----|----|----|----|-----|-----|-----|
| کل | ۵۸ | ۳۵ | ۹ | ۷۴ | ۴۱۲ | ۴۷۶ | ۴۳۳ |
| زیر ۱۵ سال | ۰ | ۰ | ۰ | ۰ | ۰ | ۰ | ۰ |
| ۱۵-۱۹ | ۱ | ۱ | ۰ | ۰ | ۱۱ | ۱۰ | ۱۰ |
| ۲۰-۲۴ | ۱۷ | ۱۲ | ۳ | ۲۱ | ۱۳۲ | ۱۲۵ | ۱۰۶ |
| ۲۵-۲۹ | ۲۰ | ۱۴ | ۴ | ۳۳ | ۱۵۴ | ۱۷۰ | ۱۴۹ |
| ۳۰-۳۴ | ۱۱ | ۴ | ۰ | ۱۵ | ۶۵ | ۱۰۵ | ۸۲ |
| ۳۵-۳۹ | ۳ | ۲ | ۱ | ۳ | ۳۱ | ۲۰ | ۴۰ |
| ۴۰-۴۴ | ۲ | ۰ | ۱ | ۱ | ۸ | ۲۱ | ۱۶ |
| ۴۵-۴۹ | ۱ | ۰ | ۰ | ۰ | ۳ | ۱۰ | ۹ |
| ۵۰-۵۴ | ۱ | ۰ | ۰ | ۰ | ۴ | ۳ | ۹ |
| ۵۵-۵۹ | ۰ | ۱ | ۰ | ۰ | ۱ | ۳ | ۲ |
| ۶۰-۶۴ | ۱ | ۱ | ۰ | ۰ | ۱ | ۵ | ۳ |
| ۶۵-۶۹ | ۱ | ۰ | ۰ | ۰ | ۰ | ۲ | ۴ |
| ۷۰-۷۴ | ۰ | ۰ | ۰ | ۱ | ۱ | ۰ | ۱ |
| ۷۵ سال و بیشتر | ۰ | ۰ | ۰ | ۰ | ۱ | ۲ | ۲ |

۵-۵- تعداد ازدواج بازبینی شده برحسب سن مرد در زمان ازدواج-کرج (تا تاریخ ۹۹/۳/۱۵)

| گروه سنی | ۹۲ | ۹۳ | ۹۴ | ۹۵ | ۹۶ | ۹۷ | ۹۸ |
|----------------|-------|-------|-------|-------|-------|-------|-------|
| کل | ۱۶۶۱۳ | ۱۶۲۷۷ | ۱۵۱۱۷ | ۱۴۹۵۴ | ۱۳۰۷۱ | ۱۲۰۴۶ | ۱۱۳۵۰ |
| زیر ۱۵ سال | ۰ | ۰ | ۰ | ۰ | ۰ | ۰ | ۰ |
| ۱۵-۱۹ | ۳۲۷ | ۲۹۲ | ۲۱۶ | ۲۲۰ | ۱۸۳ | ۱۴۵ | ۱۲۲ |
| ۲۰-۲۴ | ۴۵۰۷ | ۳۹۱۶ | ۳۲۳۵ | ۲۸۵۸ | ۲۳۳۶ | ۱۹۷۵ | ۱۸۷۸ |
| ۲۵-۲۹ | ۶۶۷۷ | ۶۴۱۷ | ۵۸۰۵ | ۵۶۸۶ | ۴۷۳۰ | ۴۳۰۲ | ۳۹۴۲ |
| ۳۰-۳۴ | ۳۰۵۵ | ۳۳۵۰ | ۳۴۰۵ | ۳۵۸۱ | ۳۲۱۸ | ۳۰۴۴ | ۲۸۷۲ |
| ۳۵-۳۹ | ۹۳۵ | ۱۰۱۷ | ۱۱۵۲ | ۱۲۸۳ | ۱۳۰۷ | ۱۲۸۵ | ۱۲۹۳ |
| ۴۰-۴۴ | ۳۸۰ | ۴۹۸ | ۵۱۵ | ۴۹۲ | ۴۸۰ | ۴۶۰ | ۴۹۸ |
| ۴۵-۴۹ | ۲۴۴ | ۲۶۳ | ۲۸۴ | ۲۷۹ | ۲۵۹ | ۲۷۸ | ۲۳۰ |
| ۵۰-۵۴ | ۱۴۳ | ۱۶۰ | ۱۵۴ | ۱۷۴ | ۱۷۶ | ۱۶۹ | ۱۵۱ |
| ۵۵-۵۹ | ۱۲۱ | ۱۲۴ | ۹۶ | ۱۳۷ | ۱۲۵ | ۱۲۳ | ۱۰۵ |
| ۶۰-۶۴ | ۶۵ | ۷۶ | ۸۲ | ۷۲ | ۸۱ | ۸۸ | ۷۹ |
| ۶۵-۶۹ | ۴۸ | ۵۵ | ۴۴ | ۵۱ | ۵۲ | ۵۲ | ۶۵ |
| ۷۰-۷۴ | ۳۶ | ۳۸ | ۳۹ | ۳۸ | ۴۹ | ۴۳ | ۳۸ |
| ۷۵ سال و بیشتر | ۷۵ | ۷۱ | ۹۰ | ۸۳ | ۷۵ | ۸۲ | ۷۷ |

۵-۶- تعداد ازدواج بازبینی شده برحسب سن مرد در زمان ازدواج-نظرآباد(تا تاریخ ۹۹/۳/۱۵)

| گروه سنی | ۹۲ | ۹۳ | ۹۴ | ۹۵ | ۹۶ | ۹۷ | ۹۸ |
|----------------|------|------|------|------|-----|-----|-----|
| کل | ۱۳۵۴ | ۱۴۸۵ | ۱۱۸۸ | ۱۳۶۰ | ۸۷۲ | ۸۳۸ | ۷۹۹ |
| زیر ۱۵ سال | ۱ | ۰ | ۰ | ۰ | ۰ | ۰ | ۰ |
| ۱۵-۱۹ | ۶۱ | ۵۱ | ۲۵ | ۳۳ | ۲۱ | ۱۴ | ۱۵ |
| ۲۰-۲۴ | ۵۱۸ | ۵۰۳ | ۴۱۵ | ۴۲۶ | ۲۴۴ | ۲۳۱ | ۲۲۸ |
| ۲۵-۲۹ | ۵۱۵ | ۵۸۷ | ۴۳۹ | ۵۰۷ | ۳۴۳ | ۲۹۸ | ۲۸۶ |
| ۳۰-۳۴ | ۱۳۰ | ۱۷۵ | ۱۷۵ | ۲۲۴ | ۱۴۶ | ۱۶۶ | ۱۴۲ |
| ۳۵-۳۹ | ۵۱ | ۷۵ | ۶۹ | ۷۴ | ۴۹ | ۵۲ | ۵۴ |
| ۴۰-۴۴ | ۲۹ | ۲۶ | ۱۷ | ۳۹ | ۱۹ | ۲۱ | ۲۷ |
| ۴۵-۴۹ | ۱۲ | ۱۲ | ۱۳ | ۱۷ | ۱۱ | ۱۶ | ۱۷ |
| ۵۰-۵۴ | ۱۳ | ۲۰ | ۸ | ۱۱ | ۱۴ | ۸ | ۱۰ |
| ۵۵-۵۹ | ۶ | ۳ | ۶ | ۵ | ۶ | ۷ | ۷ |
| ۶۰-۶۴ | ۲ | ۱۳ | ۴ | ۶ | ۵ | ۷ | ۴ |
| ۶۵-۶۹ | ۶ | ۳ | ۶ | ۶ | ۳ | ۲ | ۶ |
| ۷۰-۷۴ | ۳ | ۲ | ۶ | ۲ | ۲ | ۵ | ۱ |
| ۷۵ سال و بیشتر | ۷ | ۱۵ | ۵ | ۱۰ | ۹ | ۱۱ | ۲ |

۶- تعداد ازدواج بازبینی شده برحسب سن زن در زمان ازدواج-استان(تا تاریخ ۹۹/۳/۱۵)

| گروه سنی | ۹۲ | ۹۳ | ۹۴ | ۹۵ | ۹۶ | ۹۷ | ۹۸ | اشتهارد | ساوجبلاغ | طالقان | فرديس | کرج | نظرآباد |
|----------------|-------|-------|-------|-------|-------|-------|-------|---------|----------|--------|-------|-------|---------|
| کل | ۲۰۰۱۶ | ۱۹۲۹۶ | ۱۸۰۰۴ | ۱۷۸۱۵ | ۱۵۸۸۹ | ۱۴۷۹۲ | ۱۳۹۳۴ | ۱۲۸ | ۱۲۲۴ | ۰ | ۴۳۳ | ۱۱۳۵۰ | ۷۹۹ |
| زیر ۱۰ سال | ۰ | ۰ | ۰ | ۰ | ۰ | ۰ | ۰ | ۰ | ۰ | ۰ | ۰ | ۰ | ۰ |
| ۱۴ تا ۱۰ | ۵۹۰ | ۴۶۶ | ۴۱۲ | ۴۱۷ | ۳۴۴ | ۳۲۶ | ۲۴۹ | ۳ | ۳۴ | ۰ | ۱۲ | ۱۶۵ | ۳۵ |
| ۱۵-۱۹ | ۴۵۸۶ | ۴۰۷۴ | ۳۶۴۳ | ۳۳۶۱ | ۲۹۵۷ | ۲۵۳۵ | ۲۳۶۴ | ۴۸ | ۲۸۶ | ۰ | ۱۰۰ | ۱۶۸۸ | ۲۴۲ |
| ۲۰-۲۴ | ۶۵۵۰ | ۶۱۰۱ | ۵۲۵۰ | ۵۰۳۵ | ۴۲۷۶ | ۳۸۷۶ | ۳۶۵۸ | ۳۸ | ۳۱۲ | ۰ | ۱۱۶ | ۲۹۷۵ | ۲۱۷ |
| ۲۵-۲۹ | ۴۸۷۸ | ۴۸۴۴ | ۴۶۶۳ | ۴۵۰۸ | ۳۹۵۹ | ۳۶۳۸ | ۳۳۷۴ | ۱۹ | ۲۵۶ | ۰ | ۹۵ | ۲۸۶۹ | ۱۳۵ |
| ۳۰-۳۴ | ۲۰۰۸ | ۲۱۹۱ | ۲۳۴۹ | ۲۵۲۳ | ۲۳۵۳ | ۲۳۲۸ | ۲۰۹۲ | ۱۰ | ۱۴۹ | ۰ | ۴۷ | ۱۸۱۲ | ۷۴ |
| ۳۵-۳۹ | ۷۲۲ | ۸۳۸ | ۹۲۷ | ۱۰۷۲ | ۱۱۰۱ | ۱۱۱۰ | ۱۲۰۶ | ۲ | ۸۴ | ۰ | ۲۸ | ۸۴۷ | ۴۶ |
| ۴۰-۴۴ | ۳۱۰ | ۳۶۷ | ۳۳۷ | ۴۳۷ | ۴۴۱ | ۴۴۸ | ۴۷۰ | ۴ | ۴۱ | ۰ | ۱۶ | ۳۳۳ | ۱۸ |
| ۴۵-۴۹ | ۱۶۵ | ۱۹۹ | ۱۹۴ | ۲۱۹ | ۲۲۳ | ۲۵۱ | ۲۴۵ | ۱ | ۲۱ | ۰ | ۶ | ۱۷۱ | ۷ |
| ۵۰-۵۴ | ۱۰۸ | ۱۰۹ | ۱۰۵ | ۱۱۶ | ۱۲۲ | ۱۲۶ | ۱۲۶ | ۰ | ۱۰ | ۰ | ۳ | ۸۷ | ۷ |
| ۵۵-۵۹ | ۴۹ | ۴۹ | ۵۷ | ۷۳ | ۵۹ | ۸۰ | ۷۴ | ۰ | ۷ | ۰ | ۱ | ۵۷ | ۳ |
| ۶۰-۶۴ | ۳۰ | ۳۳ | ۴۱ | ۳۴ | ۳۵ | ۴۳ | ۴۱ | ۰ | ۴ | ۰ | ۱ | ۲۷ | ۲ |
| ۶۵-۶۹ | ۱۱ | ۱۳ | ۱۴ | ۹ | ۱۲ | ۲۳ | ۲۱ | ۰ | ۴ | ۰ | ۰ | ۱۸ | ۰ |
| ۷۰-۷۴ | ۵ | ۳ | ۵ | ۸ | ۵ | ۵ | ۱۰ | ۰ | ۱ | ۰ | ۰ | ۷ | ۰ |
| ۷۵ سال و بیشتر | ۳ | ۷ | ۷ | ۴۰ | ۲ | ۴ | ۱ | ۰ | ۰ | ۰ | ۱ | ۲ | ۰ |

۱-۶- تعداد ازدواج بازبینی شده برحسب سن زن در زمان ازدواج-اشتهارد(تا تاریخ ۹۹/۳/۱۵)

| گروه سنی | ۹۲ | ۹۳ | ۹۴ | ۹۵ | ۹۶ | ۹۷ | ۹۸ |
|----------------|-----|----|-----|-----|-----|-----|-----|
| کل | ۱۹۸ | ۹۹ | ۱۷۷ | ۱۹۰ | ۱۸۴ | ۱۳۸ | ۱۲۸ |
| زیر ۱۰ سال | ۰ | ۰ | ۰ | ۰ | ۰ | ۰ | ۰ |
| ۱۰-۱۴ | ۲۱ | ۶ | ۱۸ | ۷ | ۱۰ | ۵ | ۳ |
| ۱۵-۱۹ | ۸۰ | ۳۹ | ۶۸ | ۷۵ | ۷۳ | ۵۰ | ۴۸ |
| ۲۰-۲۴ | ۵۳ | ۲۰ | ۴۶ | ۵۶ | ۴۳ | ۳۸ | ۳۸ |
| ۲۵-۲۹ | ۱۵ | ۱۷ | ۲۶ | ۱۸ | ۲۵ | ۱۹ | ۱۹ |
| ۳۰-۳۴ | ۱۷ | ۹ | ۱۱ | ۱۶ | ۱۷ | ۹ | ۱۰ |
| ۳۵-۳۹ | ۳ | ۳ | ۳ | ۸ | ۷ | ۹ | ۲ |
| ۴۰-۴۴ | ۴ | ۲ | ۴ | ۳ | ۷ | ۲ | ۴ |
| ۴۵-۴۹ | ۱ | ۱ | ۰ | ۱ | ۱ | ۶ | ۱ |
| ۵۰-۵۴ | ۱ | ۱ | ۰ | ۳ | ۰ | ۰ | ۰ |
| ۵۵-۵۹ | ۰ | ۰ | ۱ | ۰ | ۰ | ۰ | ۰ |
| ۶۰-۶۴ | ۱ | ۰ | ۰ | ۰ | ۰ | ۰ | ۰ |
| ۶۵-۶۹ | ۰ | ۰ | ۰ | ۰ | ۰ | ۰ | ۰ |
| ۷۰-۷۴ | ۱ | ۰ | ۰ | ۰ | ۰ | ۰ | ۰ |
| ۷۵ سال و بیشتر | ۰ | ۰ | ۰ | ۰ | ۰ | ۰ | ۰ |

۲-۶- تعداد ازدواج بازبینی شده برحسب سن زن در زمان ازدواج-ساوجبلاغ(تا تاریخ ۱۵/۳/۹۹)

| گروه سنی | ۹۲ | ۹۳ | ۹۴ | ۹۵ | ۹۶ | ۹۷ | ۹۸ |
|----------------|------|------|------|------|------|------|------|
| کل | ۱۷۲۰ | ۱۳۴۳ | ۱۴۵۱ | ۱۲۰۶ | ۱۳۵۰ | ۱۲۹۵ | ۱۲۲۴ |
| زیر ۱۰ سال | ۰ | ۰ | ۰ | ۰ | ۰ | ۰ | ۰ |
| ۱۰-۱۴ | ۸۴ | ۶۴ | ۴۸ | ۵۷ | ۵۷ | ۴۸ | ۳۴ |
| ۱۵-۱۹ | ۵۲۰ | ۳۸۴ | ۴۱۹ | ۳۴۶ | ۳۴۸ | ۳۲۲ | ۲۸۶ |
| ۲۰-۲۴ | ۵۷۳ | ۴۱۸ | ۴۴۷ | ۳۴۲ | ۳۸۵ | ۳۵۰ | ۳۱۲ |
| ۲۵-۲۹ | ۲۹۳ | ۲۷۹ | ۲۹۱ | ۲۲۴ | ۲۷۲ | ۲۶۷ | ۲۵۶ |
| ۳۰-۳۴ | ۱۳۴ | ۹۹ | ۱۲۲ | ۱۱۲ | ۱۴۸ | ۱۴۴ | ۱۴۹ |
| ۳۵-۳۹ | ۵۵ | ۳۸ | ۴۴ | ۵۵ | ۶۴ | ۶۱ | ۸۴ |
| ۴۰-۴۴ | ۲۸ | ۲۲ | ۲۷ | ۱۷ | ۲۴ | ۳۶ | ۴۱ |
| ۴۵-۴۹ | ۱۰ | ۲۲ | ۱۶ | ۱۵ | ۲۰ | ۳۲ | ۲۱ |
| ۵۰-۵۴ | ۹ | ۴ | ۱۰ | ۷ | ۸ | ۸ | ۱۰ |
| ۵۵-۵۹ | ۳ | ۳ | ۴ | ۸ | ۴ | ۷ | ۷ |
| ۶۰-۶۴ | ۰ | ۰ | ۴ | ۲ | ۶ | ۲ | ۴ |
| ۶۵-۶۹ | ۰ | ۲ | ۰ | ۰ | ۰ | ۲ | ۴ |
| ۷۰-۷۴ | ۰ | ۰ | ۲ | ۰ | ۰ | ۰ | ۱ |
| ۷۵ سال و بیشتر | ۰ | ۰ | ۱ | ۱ | ۰ | ۱ | ۰ |

۳-۶- تعداد ازدواج بازبینی شده برحسب سن زن در زمان ازدواج- طالقان (تا تاریخ ۹۹/۳/۱۵)

| گروه سنی | ۹۲ | ۹۳ | ۹۴ | ۹۵ | ۹۶ | ۹۷ | ۹۸ |
|----------------|----|----|----|----|----|----|----|
| کل | ۷۲ | ۵۵ | ۶۲ | ۳۲ | ۰ | ۰ | ۰ |
| زیر ۱۰ سال | ۰ | ۰ | ۰ | ۰ | ۰ | ۰ | ۰ |
| ۱۰-۱۴ | ۱ | ۰ | ۱ | ۰ | ۰ | ۰ | ۰ |
| ۱۵-۱۹ | ۸ | ۸ | ۱۰ | ۳ | ۰ | ۰ | ۰ |
| ۲۰-۲۴ | ۲۸ | ۱۹ | ۱۹ | ۱۳ | ۰ | ۰ | ۰ |
| ۲۵-۲۹ | ۲۰ | ۱۱ | ۱۶ | ۸ | ۰ | ۰ | ۰ |
| ۳۰-۳۴ | ۸ | ۹ | ۱۲ | ۴ | ۰ | ۰ | ۰ |
| ۳۵-۳۹ | ۴ | ۳ | ۲ | ۱ | ۰ | ۰ | ۰ |
| ۴۰-۴۴ | ۲ | ۲ | ۰ | ۲ | ۰ | ۰ | ۰ |
| ۴۵-۴۹ | ۱ | ۱ | ۰ | ۰ | ۰ | ۰ | ۰ |
| ۵۰-۵۴ | ۰ | ۱ | ۰ | ۰ | ۰ | ۰ | ۰ |
| ۵۵-۵۹ | ۰ | ۰ | ۰ | ۰ | ۰ | ۰ | ۰ |
| ۶۰-۶۴ | ۰ | ۰ | ۰ | ۰ | ۰ | ۰ | ۰ |
| ۶۵-۶۹ | ۰ | ۰ | ۰ | ۰ | ۰ | ۰ | ۰ |
| ۷۰-۷۴ | ۰ | ۰ | ۰ | ۰ | ۰ | ۰ | ۰ |
| ۷۵ سال و بیشتر | ۰ | ۰ | ۰ | ۰ | ۰ | ۰ | ۰ |

• شهرستان طالقان از سال ۹۵ فاقد دفتر خانه ازدواج و طلاق می باشد.

۴-۶- تعداد ازدواج بازبینی شده برحسب سن زن در زمان ازدواج- فردیس (تا تاریخ ۹۹/۳/۱۵)

| گروه سنی | ۹۲ | ۹۳ | ۹۴ | ۹۵ | ۹۶ | ۹۷ | ۹۸ |
|----------------|----|----|----|----|-----|-----|-----|
| کل | ۵۸ | ۳۵ | ۹ | ۷۴ | ۴۱۲ | ۴۷۶ | ۴۳۳ |
| زیر ۱۰ سال | ۰ | ۰ | ۰ | ۰ | ۰ | ۰ | ۰ |
| ۱۰-۱۴ | ۱ | ۰ | ۰ | ۴ | ۱۷ | ۱۳ | ۱۲ |
| ۱۵-۱۹ | ۱۹ | ۸ | ۱ | ۱۸ | ۱۳۳ | ۱۲۸ | ۱۰۰ |
| ۲۰-۲۴ | ۱۹ | ۱۸ | ۱ | ۲۸ | ۱۳۳ | ۱۴۰ | ۱۱۶ |
| ۲۵-۲۹ | ۸ | ۳ | ۱ | ۱۴ | ۶۸ | ۸۱ | ۹۵ |
| ۳۰-۳۴ | ۵ | ۳ | ۵ | ۶ | ۳۷ | ۵۸ | ۴۷ |
| ۳۵-۳۹ | ۳ | ۲ | ۰ | ۲ | ۱۱ | ۲۶ | ۲۸ |
| ۴۰-۴۴ | ۲ | ۰ | ۱ | ۲ | ۲ | ۱۲ | ۱۶ |
| ۴۵-۴۹ | ۱ | ۰ | ۰ | ۰ | ۳ | ۴ | ۶ |
| ۵۰-۵۴ | ۰ | ۱ | ۰ | ۰ | ۰ | ۲ | ۳ |
| ۵۵-۵۹ | ۰ | ۰ | ۰ | ۰ | ۱ | ۱ | ۱ |
| ۶۰-۶۴ | ۰ | ۰ | ۰ | ۰ | ۱ | ۰ | ۱ |
| ۶۵-۶۹ | ۰ | ۰ | ۰ | ۰ | ۱ | ۲ | ۰ |
| ۷۰-۷۴ | ۰ | ۰ | ۰ | ۰ | ۰ | ۰ | ۰ |
| ۷۵ سال و بیشتر | ۰ | ۰ | ۰ | ۰ | ۰ | ۰ | ۱ |

- تعدادی از دفاتر ازدواج و طلاق این شهرستان در سامانه ثبت اسناد زیر مجموعه شهرستان کرج تعریف شده اند.

۵-۶- تعداد ازدواج بازبینی شده برحسب سن زن در زمان ازدواج-کرج (تا تاریخ ۹۹/۳/۱۵)

| گروه سنی | ۹۲ | ۹۳ | ۹۴ | ۹۵ | ۹۶ | ۹۷ | ۹۸ |
|----------------|-------|-------|-------|-------|-------|-------|-------|
| کل | ۱۶۶۱۳ | ۱۶۲۷۷ | ۱۵۱۱۷ | ۱۴۹۵۴ | ۱۳۰۷۱ | ۱۲۰۴۶ | ۱۱۳۵۰ |
| زیر ۱۰ سال | ۰ | ۰ | ۰ | ۰ | ۰ | ۰ | ۰ |
| ۱۰-۱۴ | ۴۱۱ | ۳۱۸ | ۲۸۰ | ۲۶۵ | ۲۱۷ | ۲۱۵ | ۱۶۵ |
| ۱۵-۱۹ | ۳۵۰۱ | ۳۱۵۴ | ۲۷۷۶ | ۲۵۰۱ | ۲۱۳۵ | ۱۷۷۸ | ۱۶۸۸ |
| ۲۰-۲۴ | ۵۴۴۰ | ۵۱۶۴ | ۴۳۸۲ | ۴۲۱۹ | ۳۴۶۲ | ۳۱۳۷ | ۲۹۷۵ |
| ۲۵-۲۹ | ۴۳۲۶ | ۴۲۷۰ | ۴۱۰۷ | ۳۹۹۶ | ۳۴۴۶ | ۳۱۱۵ | ۲۸۶۹ |
| ۳۰-۳۴ | ۱۷۵۷ | ۱۹۷۷ | ۲۱۰۸ | ۲۲۶۳ | ۲۰۷۰ | ۲۰۴۴ | ۱۸۱۲ |
| ۳۵-۳۹ | ۴۶۹ | ۶۳۵ | ۶۵۷ | ۷۴۳ | ۸۱۷ | ۸۲۲ | ۸۴۷ |
| ۴۰-۴۴ | ۲۱۹ | ۲۵۸ | ۲۵۴ | ۳۱۶ | ۳۰۶ | ۳۱۸ | ۳۳۳ |
| ۴۵-۴۹ | ۱۲۲ | ۱۴۱ | ۱۳۶ | ۱۶۵ | ۱۷۵ | ۱۶۶ | ۱۷۱ |
| ۵۰-۵۴ | ۸۸ | ۸۱ | ۸۱ | ۸۴ | ۹۲ | ۱۰۴ | ۸۷ |
| ۵۵-۵۹ | ۳۷ | ۳۶ | ۵۰ | ۵۵ | ۴۴ | ۴۹ | ۵۷ |
| ۶۰-۶۴ | ۱۹ | ۲۴ | ۳۱ | ۲۳ | ۲۰ | ۳۸ | ۲۷ |
| ۶۵-۶۹ | ۱۱ | ۸ | ۱۰ | ۱۰ | ۹ | ۱۳ | ۱۸ |
| ۷۰-۷۴ | ۲ | ۲ | ۳ | ۶ | ۵ | ۲ | ۷ |
| ۷۵ سال و بیشتر | ۲ | ۵ | ۴ | ۲ | ۱ | ۳ | ۲ |

۶-۶- تعداد ازدواج بازبینی شده برحسب سن زن در زمان ازدواج-نظرآباد (تا تاریخ ۹۹/۳/۱۵)

| گروه سنی | ۹۲ | ۹۳ | ۹۴ | ۹۵ | ۹۶ | ۹۷ | ۹۸ |
|----------------|------|------|------|------|-----|-----|-----|
| کل | ۱۳۵۴ | ۱۴۸۵ | ۱۱۸۸ | ۱۳۶۰ | ۸۷۲ | ۸۳۸ | ۷۹۹ |
| زیر ۱۰ سال | ۰ | ۰ | ۰ | ۰ | ۰ | ۰ | ۰ |
| ۱۰-۱۴ | ۷۲ | ۷۸ | ۶۵ | ۸۴ | ۴۳ | ۴۵ | ۳۵ |
| ۱۵-۱۹ | ۴۵۸ | ۴۸۱ | ۳۶۹ | ۴۱۸ | ۲۶۸ | ۲۵۷ | ۲۴۲ |
| ۲۰-۲۴ | ۴۳۷ | ۴۶۳ | ۳۵۵ | ۳۷۷ | ۲۵۳ | ۲۱۱ | ۲۱۷ |
| ۲۵-۲۹ | ۲۱۷ | ۲۶۴ | ۲۲۲ | ۲۴۸ | ۱۴۸ | ۱۵۶ | ۱۳۵ |
| ۳۰-۳۴ | ۸۷ | ۹۴ | ۹۱ | ۱۲۲ | ۸۱ | ۷۳ | ۷۴ |
| ۳۵-۳۹ | ۲۸ | ۴۰ | ۳۷ | ۴۵ | ۳۳ | ۳۹ | ۴۶ |
| ۴۰-۴۴ | ۲۵ | ۲۵ | ۱۵ | ۲۷ | ۱۷ | ۱۹ | ۱۸ |
| ۴۵-۴۹ | ۶ | ۹ | ۱۲ | ۱۴ | ۹ | ۱۱ | ۷ |
| ۵۰-۵۴ | ۵ | ۱۲ | ۶ | ۸ | ۱۰ | ۸ | ۷ |
| ۵۵-۵۹ | ۲ | ۲ | ۱ | ۳ | ۲ | ۱۰ | ۳ |
| ۶۰-۶۴ | ۳ | ۴ | ۱ | ۱ | ۰ | ۰ | ۲ |
| ۶۵-۶۹ | ۱ | ۱ | ۰ | ۰ | ۰ | ۱ | ۰ |
| ۷۰-۷۴ | ۰ | ۰ | ۰ | ۰ | ۰ | ۰ | ۰ |
| ۷۵ سال و بیشتر | ۰ | ۱ | ۱ | ۰ | ۰ | ۰ | ۰ |

۸- تعداد طلاق بازمینی شده بر حسب سن مرد در زمان طلاق - استان البرز (تا تاریخ ۹۹/۳/۱۵)

| شهرستان | جمع | کمتر از ۱۵ | ۱۵-۱۹ | ۲۰-۲۴ | ۲۵-۲۹ | ۳۰-۳۴ | ۳۵-۳۹ | ۴۰-۴۴ | ۴۵-۴۹ | ۵۰-۵۴ | ۵۵-۵۹ | ۶۰-۶۴ | ۶۵-۶۹ | ۷۰-۷۴ | ۷۵ سال و |
|----------|------|------------|-------|-------|-------|-------|-------|-------|-------|-------|-------|-------|-------|-------|----------|
| ۱۳۹۲ | ۷۱۶۴ | ۰ | ۲۳ | ۵۷۱ | ۱۵۳۸ | ۱۷۰۷ | ۱۲۱۵ | ۸۲۰ | ۵۰۹ | ۳۶۶ | ۱۸۵ | ۹۶ | ۵۳ | ۳۲ | ۴۹ |
| ۱۳۹۳ | ۶۹۰۷ | ۰ | ۲۲ | ۴۸۹ | ۱۴۵۰ | ۱۶۶۹ | ۱۰۸۷ | ۸۴۶ | ۵۲۸ | ۳۶۶ | ۱۹۰ | ۱۱۲ | ۵۳ | ۳۳ | ۶۲ |
| ۱۳۹۴ | ۷۱۳۳ | ۰ | ۱۵ | ۴۴۴ | ۱۴۳۴ | ۱۶۴۷ | ۱۲۳۸ | ۸۹۲ | ۵۷۴ | ۳۲۰ | ۲۸۸ | ۱۲۴ | ۶۶ | ۳۰ | ۶۱ |
| ۱۳۹۵ | ۶۹۳۴ | ۰ | ۱۸ | ۴۰۶ | ۱۱۹۳ | ۱۶۲۱ | ۱۲۹۳ | ۸۶۸ | ۵۹۰ | ۴۰۵ | ۲۵۷ | ۱۱۱ | ۶۳ | ۴۷ | ۶۲ |
| ۱۳۹۶ | ۶۴۳۶ | ۰ | ۱۱ | ۲۸۴ | ۱۰۲۹ | ۱۵۰۳ | ۱۲۹۰ | ۷۹۶ | ۶۰۶ | ۳۴۷ | ۲۴۶ | ۱۵۱ | ۵۵ | ۴۸ | ۷۰ |
| ۱۳۹۷ | ۶۲۶۶ | ۰ | ۴ | ۲۳۶ | ۹۱۷ | ۱۴۰۲ | ۱۲۳۵ | ۸۶۷ | ۶۰۹ | ۴۰۱ | ۲۶۴ | ۱۵۷ | ۸۵ | ۴۱ | ۴۸ |
| ۱۳۹۸ | ۶۵۱۷ | ۰ | ۹ | ۲۴۰ | ۸۹۵ | ۱۵۲۷ | ۱۳۶۱ | ۹۱۸ | ۶۴۰ | ۳۹۲ | ۲۲۱ | ۱۴۵ | ۷۳ | ۴۶ | ۵۰ |
| اشتهارد | ۸۴ | ۰ | ۲ | ۸ | ۱۶ | ۲۱ | ۱۷ | ۵ | ۱۰ | ۲ | ۱ | ۰ | ۰ | ۰ | ۲ |
| ساوجبلاغ | ۷۳۱ | ۰ | ۲ | ۴۰ | ۱۲۶ | ۱۶۷ | ۱۵۶ | ۹۱ | ۶۲ | ۴۰ | ۲۱ | ۸ | ۵ | ۷ | ۶ |
| طاقان | ۰ | ۰ | ۰ | ۰ | ۰ | ۰ | ۰ | ۰ | ۰ | ۰ | ۰ | ۰ | ۰ | ۰ | ۰ |
| فردیس | ۳۸۳ | ۰ | ۰ | ۱۷ | ۵۰ | ۹۳ | ۸۲ | ۴۴ | ۳۲ | ۲۵ | ۲۳ | ۱۱ | ۲ | ۱ | ۳ |
| کرج | ۵۰۶۸ | ۰ | ۴ | ۱۶۳ | ۶۴۵ | ۱۱۷۵ | ۱۰۶۱ | ۷۵۱ | ۵۲۱ | ۳۱۰ | ۱۷۵ | ۱۲۶ | ۶۶ | ۲۹ | ۴۲ |
| نظرآباد | ۲۵۱ | ۰ | ۱ | ۱۲ | ۵۸ | ۵۸ | ۴۵ | ۲۷ | ۱۵ | ۱۵ | ۱ | ۰ | ۰ | ۱ | ۵ |

۸-۱- تعداد طلاق بازمینی شده بر حسب سن مرد در زمان طلاق- اشتهارد (تا تاریخ ۹۹/۳/۱۵)

| گروه سنی | ۹۲ | ۹۳ | ۹۴ | ۹۵ | ۹۶ | ۹۷ | ۹۸ |
|----------------|----|----|----|----|----|----|----|
| کل | ۱ | ۰ | ۰ | ۱ | ۷۰ | ۸۲ | ۸۴ |
| زیر ۱۵ سال | ۰ | ۰ | ۰ | ۰ | ۰ | ۰ | ۰ |
| ۱۵-۱۹ | ۰ | ۰ | ۰ | ۰ | ۰ | ۰ | ۲ |
| ۲۰-۲۴ | ۰ | ۰ | ۰ | ۰ | ۵ | ۶ | ۸ |
| ۲۵-۲۹ | ۱ | ۰ | ۰ | ۰ | ۱۹ | ۱۷ | ۱۶ |
| ۳۰-۳۴ | ۰ | ۰ | ۰ | ۱ | ۱۲ | ۲۰ | ۲۱ |
| ۳۵-۳۹ | ۰ | ۰ | ۰ | ۰ | ۱۵ | ۱۴ | ۱۷ |
| ۴۰-۴۴ | ۰ | ۰ | ۰ | ۰ | ۶ | ۸ | ۵ |
| ۴۵-۴۹ | ۰ | ۰ | ۰ | ۰ | ۶ | ۹ | ۱۰ |
| ۵۰-۵۴ | ۰ | ۰ | ۰ | ۰ | ۳ | ۶ | ۲ |
| ۵۵-۵۹ | ۰ | ۰ | ۰ | ۰ | ۱ | ۰ | ۱ |
| ۶۰-۶۴ | ۰ | ۰ | ۰ | ۰ | ۱ | ۰ | ۰ |
| ۶۵-۶۹ | ۰ | ۰ | ۰ | ۰ | ۱ | ۱ | ۰ |
| ۷۰-۷۴ | ۰ | ۰ | ۰ | ۰ | ۱ | ۰ | ۰ |
| ۷۵ سال و بیشتر | ۰ | ۰ | ۰ | ۰ | ۰ | ۱ | ۲ |

۲-۸- تعداد طلاق بازمینی شده بر حسب سن مرد در زمان طلاق- ساوجبلاغ (تا تاریخ ۱۵/۳/۹۹)

| گروه سنی | ۹۲ | ۹۳ | ۹۴ | ۹۵ | ۹۶ | ۹۷ | ۹۸ |
|----------------|-----|-----|-----|-----|-----|-----|-----|
| کل | ۶۹۳ | ۵۷۹ | ۷۰۱ | ۷۰۳ | ۵۳۰ | ۸۰۰ | ۷۳۱ |
| زیر ۱۵ سال | ۰ | ۰ | ۰ | ۰ | ۰ | ۰ | ۰ |
| ۱۵-۱۹ | ۵ | ۳ | ۴ | ۴ | ۱ | ۱ | ۲ |
| ۲۰-۲۴ | ۷۹ | ۶۵ | ۷۹ | ۶۷ | ۵۵ | ۳۸ | ۴۰ |
| ۲۵-۲۹ | ۱۸۱ | ۱۵۳ | ۱۸۲ | ۱۶۵ | ۹۸ | ۱۴۴ | ۱۲۶ |
| ۳۰-۳۴ | ۱۲۸ | ۱۴۱ | ۱۶۰ | ۱۶۲ | ۱۲۲ | ۱۸۶ | ۱۶۷ |
| ۳۵-۳۹ | ۱۱۴ | ۸۲ | ۱۰۳ | ۱۲۸ | ۹۶ | ۱۴۸ | ۱۵۶ |
| ۴۰-۴۴ | ۸۵ | ۵۴ | ۷۸ | ۷۲ | ۶۳ | ۱۰۷ | ۹۱ |
| ۴۵-۴۹ | ۳۰ | ۲۲ | ۳۲ | ۴۳ | ۴۴ | ۷۴ | ۶۲ |
| ۵۰-۵۴ | ۲۵ | ۲۹ | ۲۹ | ۲۳ | ۱۵ | ۴۰ | ۴۰ |
| ۵۵-۵۹ | ۹ | ۱۴ | ۱۸ | ۱۸ | ۱۹ | ۲۸ | ۲۱ |
| ۶۰-۶۴ | ۱۱ | ۶ | ۷ | ۵ | ۷ | ۲۰ | ۸ |
| ۶۵-۶۹ | ۷ | ۱ | ۴ | ۴ | ۲ | ۷ | ۵ |
| ۷۰-۷۴ | ۲ | ۱ | ۱ | ۳ | ۱ | ۲ | ۷ |
| ۷۵ سال و بیشتر | ۷ | ۸ | ۴ | ۸ | ۷ | ۵ | ۶ |

۳-۸- تعداد طلاق بازمینی شده بر حسب سن مرد در زمان طلاق- طالقان (تا تاریخ ۱۵/۳/۹۹)

| گروه سنی | ۹۲ | ۹۳ | ۹۴ | ۹۵ | ۹۶ | ۹۷ | ۹۸ |
|----------------|----|----|----|----|----|----|----|
| کل | ۰ | ۰ | ۱ | | | | |
| زیر ۱۵ سال | ۰ | ۰ | ۰ | ۰ | ۰ | ۰ | ۰ |
| ۱۵-۱۹ | ۰ | ۰ | ۰ | ۰ | ۰ | ۰ | ۰ |
| ۲۰-۲۴ | ۰ | ۰ | ۰ | ۰ | ۰ | ۰ | ۰ |
| ۲۵-۲۹ | ۰ | ۰ | ۰ | ۰ | ۰ | ۰ | ۰ |
| ۳۰-۳۴ | ۰ | ۰ | ۰ | ۰ | ۰ | ۰ | ۰ |
| ۳۵-۳۹ | ۰ | ۰ | ۱ | ۰ | ۰ | ۰ | ۰ |
| ۴۰-۴۴ | ۰ | ۰ | ۰ | ۰ | ۰ | ۰ | ۰ |
| ۴۵-۴۹ | ۰ | ۰ | ۰ | ۰ | ۰ | ۰ | ۰ |
| ۵۰-۵۴ | ۰ | ۰ | ۰ | ۰ | ۰ | ۰ | ۰ |
| ۵۵-۵۹ | ۰ | ۰ | ۰ | ۰ | ۰ | ۰ | ۰ |
| ۶۰-۶۴ | ۰ | ۰ | ۰ | ۰ | ۰ | ۰ | ۰ |
| ۶۵-۶۹ | ۰ | ۰ | ۰ | ۰ | ۰ | ۰ | ۰ |
| ۷۰-۷۴ | ۰ | ۰ | ۰ | ۰ | ۰ | ۰ | ۰ |
| ۷۵ سال و بیشتر | ۰ | ۰ | ۰ | ۰ | ۰ | ۰ | ۰ |

*شهرستان طالقان فاقد دفترخانه ازدواج و طلاق از سال ۹۶ می باشد.

۴-۸- تعداد طلاق بازمینی شده بر حسب سن مرد در زمان طلاق- فردیس (تا تاریخ ۹۹/۳/۱۵)

| گروه سنی | ۹۲ | ۹۳ | ۹۴ | ۹۵ | ۹۶ | ۹۷ | ۹۸ |
|----------------|----|----|----|----|----|-----|-----|
| کل | ۱ | ۰ | ۰ | ۲ | ۷۷ | ۱۱۵ | ۳۸۳ |
| زیر ۱۵ سال | ۰ | ۰ | ۰ | ۰ | ۰ | ۰ | ۰ |
| ۱۵-۱۹ | ۰ | ۰ | ۰ | ۰ | ۱ | ۰ | ۰ |
| ۲۰-۲۴ | ۰ | ۰ | ۰ | ۰ | ۶ | ۷ | ۱۷ |
| ۲۵-۲۹ | ۱ | ۰ | ۰ | ۱ | ۱۷ | ۳۰ | ۵۰ |
| ۳۰-۳۴ | ۰ | ۰ | ۰ | ۰ | ۱۸ | ۲۷ | ۹۳ |
| ۳۵-۳۹ | ۰ | ۰ | ۰ | ۱ | ۱۳ | ۲۱ | ۸۲ |
| ۴۰-۴۴ | ۰ | ۰ | ۰ | ۰ | ۹ | ۱۳ | ۴۴ |
| ۴۵-۴۹ | ۰ | ۰ | ۰ | ۰ | ۵ | ۵ | ۳۲ |
| ۵۰-۵۴ | ۰ | ۰ | ۰ | ۰ | ۲ | ۷ | ۲۵ |
| ۵۵-۵۹ | ۰ | ۰ | ۰ | ۰ | ۱ | ۴ | ۲۳ |
| ۶۰-۶۴ | ۰ | ۰ | ۰ | ۰ | ۴ | ۰ | ۱۱ |
| ۶۵-۶۹ | ۰ | ۰ | ۰ | ۰ | ۱ | ۱ | ۲ |
| ۷۰-۷۴ | ۰ | ۰ | ۰ | ۰ | ۰ | ۰ | ۱ |
| ۷۵ سال و بیشتر | ۰ | ۰ | ۰ | ۰ | ۰ | ۰ | ۳ |

* تعدادی از دفاتر فردیس در سامانه ثبت اسناد زیر مجموعه شهرستان کرج تعریف شده است.

۵-۸- تعداد طلاق بازمینی شده بر حسب سن مرد در زمان طلاق- کرج (تا تاریخ ۹۹/۳/۱۵)

| گروه سنی | ۹۲ | ۹۳ | ۹۴ | ۹۵ | ۹۶ | ۹۷ | ۹۸ |
|----------------|------|------|------|------|------|------|------|
| کل | ۶۲۸۸ | ۶۱۰۶ | ۶۲۱۷ | ۶۰۴۵ | ۵۶۰۰ | ۵۰۹۵ | ۵۰۶۸ |
| زیر ۱۵ سال | ۰ | ۰ | ۰ | ۰ | ۰ | ۰ | ۰ |
| ۱۵-۱۹ | ۱۶ | ۱۸ | ۱۰ | ۱۳ | ۹ | ۲ | ۴ |
| ۲۰-۲۴ | ۴۶۸ | ۳۸۸ | ۳۲۹ | ۳۱۹ | ۲۰۴ | ۱۷۵ | ۱۶۳ |
| ۲۵-۲۹ | ۱۳۰۹ | ۱۲۲۵ | ۱۱۹۸ | ۹۷۹ | ۸۵۹ | ۶۹۰ | ۶۴۵ |
| ۳۰-۳۴ | ۱۵۲۴ | ۱۴۸۹ | ۱۴۵۳ | ۱۴۲۴ | ۱۳۱۲ | ۱۱۲۰ | ۱۱۷۵ |
| ۳۵-۳۹ | ۱۰۷۸ | ۹۷۵ | ۱۰۹۹ | ۱۱۳۵ | ۱۱۴۰ | ۱۰۲۵ | ۱۰۶۱ |
| ۴۰-۴۴ | ۷۱۵ | ۷۷۴ | ۷۹۲ | ۷۷۶ | ۷۰۲ | ۷۱۹ | ۷۵۱ |
| ۴۵-۴۹ | ۴۶۸ | ۵۰۰ | ۵۲۷ | ۵۳۱ | ۵۴۰ | ۵۰۷ | ۵۲۱ |
| ۵۰-۵۴ | ۳۳۸ | ۳۳۰ | ۳۴۶ | ۳۷۴ | ۳۲۰ | ۳۴۱ | ۳۱۰ |
| ۵۵-۵۹ | ۱۷۲ | ۱۷۲ | ۲۰۸ | ۲۳۶ | ۲۱۸ | ۲۳۱ | ۱۷۵ |
| ۶۰-۶۴ | ۸۴ | ۱۰۲ | ۱۱۵ | ۱۰۵ | ۱۳۹ | ۱۳۴ | ۱۲۶ |
| ۶۵-۶۹ | ۴۵ | ۵۱ | ۶۲ | ۵۷ | ۵۱ | ۷۵ | ۶۶ |
| ۷۰-۷۴ | ۲۹ | ۳۱ | ۲۸ | ۴۲ | ۴۶ | ۳۷ | ۲۹ |
| ۷۵ سال و بیشتر | ۴۲ | ۵۱ | ۵۰ | ۵۴ | ۶۰ | ۳۹ | ۴۲ |

۶-۸- تعداد طلاق بازمینی شده بر حسب سن مرد در زمان طلاق-نظرآباد(تا تاریخ ۹۹/۳/۱۵)

| گروه سنی | ۹۲ | ۹۳ | ۹۴ | ۹۵ | ۹۶ | ۹۷ | ۹۸ |
|----------------|-----|-----|-----|-----|-----|-----|-----|
| کل | ۱۸۱ | ۲۲۴ | ۲۱۴ | ۱۸۳ | ۱۵۷ | ۱۷۵ | ۲۵۱ |
| زیر ۱۵ سال | ۰ | ۰ | ۰ | ۰ | ۰ | ۰ | ۰ |
| ۱۵-۱۹ | ۲ | ۱ | ۱ | ۱ | ۰ | ۱ | ۱ |
| ۲۰-۲۴ | ۲۴ | ۳۶ | ۳۶ | ۱۹ | ۱۴ | ۱۰ | ۱۲ |
| ۲۵-۲۹ | ۴۷ | ۷۲ | ۵۴ | ۴۸ | ۳۶ | ۳۶ | ۵۸ |
| ۳۰-۳۴ | ۴۴ | ۳۹ | ۳۴ | ۳۴ | ۴۰ | ۴۹ | ۷۱ |
| ۳۵-۳۹ | ۲۳ | ۳۱ | ۳۵ | ۲۹ | ۲۶ | ۲۸ | ۴۵ |
| ۴۰-۴۴ | ۲۰ | ۱۸ | ۲۲ | ۲۰ | ۱۴ | ۲۰ | ۲۷ |
| ۴۵-۴۹ | ۱۱ | ۷ | ۱۵ | ۱۶ | ۱۰ | ۱۴ | ۱۵ |
| ۵۰-۵۴ | ۳ | ۷ | ۵ | ۸ | ۷ | ۷ | ۱۵ |
| ۵۵-۵۹ | ۴ | ۴ | ۲ | ۳ | ۷ | ۱ | ۱ |
| ۶۰-۶۴ | ۱ | ۴ | ۲ | ۱ | ۰ | ۳ | ۰ |
| ۶۵-۶۹ | ۱ | ۱ | ۰ | ۲ | ۰ | ۱ | ۰ |
| ۷۰-۷۴ | ۱ | ۱ | ۱ | ۲ | ۰ | ۲ | ۱ |
| ۷۵ سال و بیشتر | ۰ | ۳ | ۷ | ۰ | ۳ | ۳ | ۵ |

۹-۱- تعداد طلاق بازبینی شده بر حسب سن زن در زمان طلاق- اشتهارد (تا تاریخ ۹۹/۳/۱۵)

| گروه سنی | ۹۲ | ۹۳ | ۹۴ | ۹۵ | ۹۶ | ۹۷ | ۹۸ |
|----------------|----|----|----|----|----|----|----|
| کل | ۱ | ۰ | ۰ | ۱ | ۷۰ | ۸۲ | ۸۴ |
| زیر ۱۰ سال | ۰ | ۰ | ۰ | ۰ | ۰ | ۰ | ۰ |
| ۱۰-۱۴ | ۰ | ۰ | ۰ | ۰ | ۰ | ۰ | ۰ |
| ۱۵-۱۹ | ۰ | ۰ | ۰ | ۰ | ۸ | ۷ | ۹ |
| ۲۰-۲۴ | ۱ | ۰ | ۰ | ۰ | ۹ | ۱۸ | ۱۵ |
| ۲۵-۲۹ | ۰ | ۰ | ۰ | ۱ | ۱۹ | ۱۶ | ۱۹ |
| ۳۰-۳۴ | ۰ | ۰ | ۰ | ۰ | ۱۲ | ۱۳ | ۱۴ |
| ۳۵-۳۹ | ۰ | ۰ | ۰ | ۰ | ۸ | ۱۵ | ۱۶ |
| ۴۰-۴۴ | ۰ | ۰ | ۰ | ۰ | ۳ | ۶ | ۳ |
| ۴۵-۴۹ | ۰ | ۰ | ۰ | ۰ | ۲ | ۳ | ۴ |
| ۵۰-۵۴ | ۰ | ۰ | ۰ | ۰ | ۴ | ۱ | ۱ |
| ۵۵-۵۹ | ۰ | ۰ | ۰ | ۰ | ۲ | ۰ | ۰ |
| ۶۰-۶۴ | ۰ | ۰ | ۰ | ۰ | ۰ | ۰ | ۰ |
| ۶۵-۶۹ | ۰ | ۰ | ۰ | ۰ | ۰ | ۰ | ۰ |
| ۷۰-۷۴ | ۰ | ۰ | ۰ | ۰ | ۰ | ۰ | ۰ |
| ۷۵ سال و بیشتر | ۰ | ۰ | ۰ | ۰ | ۰ | ۰ | ۰ |

۹-۲- تعداد طلاق بازبینی شده بر حسب سن زن در زمان طلاق- ساوجبلاغ (تا تاریخ ۹۹/۳/۱۵)

| گروه سنی | ۹۲ | ۹۳ | ۹۴ | ۹۵ | ۹۶ | ۹۷ | ۹۸ |
|----------------|-----|-----|-----|-----|-----|-----|-----|
| کل | ۶۹۳ | ۵۷۹ | ۷۰۱ | ۷۰۳ | ۵۳۰ | ۸۰۰ | ۷۳۱ |
| زیر ۱۰ سال | ۰ | ۰ | ۰ | ۰ | ۰ | ۰ | ۰ |
| ۱۰-۱۴ | ۲ | ۷ | ۱ | ۳ | ۱ | ۲ | ۰ |
| ۱۵-۱۹ | ۸۴ | ۶۷ | ۸۶ | ۷۳ | ۴۴ | ۶۱ | ۴۸ |
| ۲۰-۲۴ | ۱۳۵ | ۱۳۶ | ۱۴۳ | ۱۲۷ | ۱۰۹ | ۱۲۷ | ۱۰۶ |
| ۲۵-۲۹ | ۱۶۵ | ۱۳۱ | ۱۶۵ | ۱۷۳ | ۱۰۹ | ۱۵۷ | ۱۳۶ |
| ۳۰-۳۴ | ۱۱۱ | ۹۶ | ۱۲۹ | ۱۴۱ | ۱۰۴ | ۱۴۸ | ۱۶۰ |
| ۳۵-۳۹ | ۸۰ | ۴۴ | ۶۵ | ۷۷ | ۵۵ | ۱۱۴ | ۱۰۹ |
| ۴۰-۴۴ | ۳۹ | ۳۲ | ۴۲ | ۳۹ | ۳۵ | ۷۷ | ۶۸ |
| ۴۵-۴۹ | ۳۷ | ۳۱ | ۲۷ | ۲۸ | ۲۸ | ۴۰ | ۴۱ |
| ۵۰-۵۴ | ۶ | ۱۳ | ۱۵ | ۱۲ | ۱۳ | ۲۳ | ۲۶ |
| ۵۵-۵۹ | ۶ | ۴ | ۷ | ۴ | ۹ | ۱۵ | ۹ |
| ۶۰-۶۴ | ۱ | ۲ | ۰ | ۳ | ۲ | ۷ | ۶ |
| ۶۵-۶۹ | ۱ | ۲ | ۰ | ۱ | ۰ | ۱ | ۰ |
| ۷۰-۷۴ | ۰ | ۰ | ۰ | ۰ | ۰ | ۰ | ۰ |
| ۷۵ سال و بیشتر | ۱ | ۲ | ۰ | ۱ | ۱ | ۰ | ۰ |

۳-۹- تعداد طلاق بازبینی شده بر حسب سن زن در زمان طلاق- طالقان (تا تاریخ ۱۵/۳/۹۹)

| گروه سنی | ۹۲ | ۹۳ | ۹۴ | ۹۵ | ۹۶ | ۹۷ | ۹۸ |
|----------------|----|----|----|----|----|----|----|
| کل | ۰ | ۰ | ۱ | ۰ | ۰ | ۰ | ۰ |
| زیر ۱۰ سال | ۰ | ۰ | ۰ | ۰ | ۰ | ۰ | ۰ |
| ۱۰-۱۴ | ۰ | ۰ | ۰ | ۰ | ۰ | ۰ | ۰ |
| ۱۵-۱۹ | ۰ | ۰ | ۰ | ۰ | ۰ | ۰ | ۰ |
| ۲۰-۲۴ | ۰ | ۰ | ۰ | ۰ | ۰ | ۰ | ۰ |
| ۲۵-۲۹ | ۰ | ۰ | ۰ | ۰ | ۰ | ۰ | ۰ |
| ۳۰-۳۴ | ۰ | ۰ | ۱ | ۰ | ۰ | ۰ | ۰ |
| ۳۵-۳۹ | ۰ | ۰ | ۰ | ۰ | ۰ | ۰ | ۰ |
| ۴۰-۴۴ | ۰ | ۰ | ۰ | ۰ | ۰ | ۰ | ۰ |
| ۴۵-۴۹ | ۰ | ۰ | ۰ | ۰ | ۰ | ۰ | ۰ |
| ۵۰-۵۴ | ۰ | ۰ | ۰ | ۰ | ۰ | ۰ | ۰ |
| ۵۵-۵۹ | ۰ | ۰ | ۰ | ۰ | ۰ | ۰ | ۰ |
| ۶۰-۶۴ | ۰ | ۰ | ۰ | ۰ | ۰ | ۰ | ۰ |
| ۶۵-۶۹ | ۰ | ۰ | ۰ | ۰ | ۰ | ۰ | ۰ |
| ۷۰-۷۴ | ۰ | ۰ | ۰ | ۰ | ۰ | ۰ | ۰ |
| ۷۵ سال و بیشتر | ۰ | ۰ | ۰ | ۰ | ۰ | ۰ | ۰ |

۹-۴- تعداد طلاق بازبینی شده بر حسب سن زن در زمان طلاق- فردیس (تا تاریخ ۹۹/۳/۱۵)

| گروه سنی | ۹۲ | ۹۳ | ۹۴ | ۹۵ | ۹۶ | ۹۷ | ۹۸ |
|----------------|----|----|----|----|----|-----|-----|
| کل | ۱ | ۰ | ۰ | ۲ | ۷۷ | ۱۱۵ | ۳۸۳ |
| زیر ۱۰ سال | ۰ | ۰ | ۰ | ۰ | ۰ | ۰ | ۰ |
| ۱۰-۱۴ | ۰ | ۰ | ۰ | ۰ | ۰ | ۱ | ۱ |
| ۱۵-۱۹ | ۰ | ۰ | ۰ | ۰ | ۱۲ | ۱۱ | ۱۷ |
| ۲۰-۲۴ | ۰ | ۰ | ۰ | ۱ | ۱۷ | ۲۳ | ۵۶ |
| ۲۵-۲۹ | ۰ | ۰ | ۰ | ۰ | ۷ | ۲۷ | ۸۰ |
| ۳۰-۳۴ | ۰ | ۰ | ۰ | ۱ | ۱۶ | ۲۳ | ۷۸ |
| ۳۵-۳۹ | ۰ | ۰ | ۰ | ۰ | ۶ | ۱۲ | ۵۴ |
| ۴۰-۴۴ | ۱ | ۰ | ۰ | ۰ | ۹ | ۵ | ۳۸ |
| ۴۵-۴۹ | ۰ | ۰ | ۰ | ۰ | ۵ | ۶ | ۲۳ |
| ۵۰-۵۴ | ۰ | ۰ | ۰ | ۰ | ۲ | ۳ | ۱۲ |
| ۵۵-۵۹ | ۰ | ۰ | ۰ | ۰ | ۱ | ۱ | ۱۲ |
| ۶۰-۶۴ | ۰ | ۰ | ۰ | ۰ | ۰ | ۰ | ۲ |
| ۶۵-۶۹ | ۰ | ۰ | ۰ | ۰ | ۱ | ۰ | ۰ |
| ۷۰-۷۴ | ۰ | ۰ | ۰ | ۰ | ۰ | ۰ | ۱ |
| ۷۵ سال و بیشتر | ۰ | ۰ | ۰ | ۰ | ۰ | ۰ | ۰ |

۵-۹- تعداد طلاق بازبینی شده بر حسب سن زن در زمان طلاق- کرج (تا تاریخ ۹۹/۳/۱۵)

| گروه سنی | ۹۲ | ۹۳ | ۹۴ | ۹۵ | ۹۶ | ۹۷ | ۹۸ |
|----------------|------|------|------|------|------|------|------|
| کل | ۶۲۸۸ | ۶۱۰۶ | ۶۲۱۷ | ۶۰۴۵ | ۵۶۰۰ | ۵۰۹۵ | ۵۰۶۸ |
| زیر ۱۰ سال | ۰ | ۰ | ۱ | ۰ | ۰ | ۰ | ۰ |
| ۱۰-۱۴ | ۲۲ | ۱۴ | ۱۵ | ۱۳ | ۴ | ۶ | ۵ |
| ۱۵-۱۹ | ۴۰۰ | ۴۰۸ | ۳۴۲ | ۲۹۷ | ۲۵۱ | ۲۱۹ | ۱۷۱ |
| ۲۰-۲۴ | ۱۰۳۵ | ۹۰۱ | ۸۴۳ | ۸۲۶ | ۶۵۱ | ۵۴۹ | ۵۵۰ |
| ۲۵-۲۹ | ۱۴۶۶ | ۱۳۴۴ | ۱۳۷۰ | ۱۲۳۹ | ۱۱۲۳ | ۸۷۵ | ۹۱۰ |
| ۳۰-۳۴ | ۱۴۰۲ | ۱۳۹۲ | ۱۴۲۸ | ۱۳۴۳ | ۱۲۵۱ | ۱۱۰۹ | ۱۱۴۸ |
| ۳۵-۳۹ | ۶۹۷ | ۷۳۳ | ۸۱۶ | ۸۲۲ | ۸۴۲ | ۸۸۱ | ۹۱۶ |
| ۴۰-۴۴ | ۴۴۶ | ۴۵۲ | ۵۰۸ | ۴۹۹ | ۴۸۸ | ۵۱۰ | ۵۰۲ |
| ۴۵-۴۹ | ۳۰۱ | ۳۰۸ | ۳۱۲ | ۳۶۸ | ۳۵۲ | ۳۴۱ | ۳۱۵ |
| ۵۰-۵۴ | ۱۸۵ | ۱۸۶ | ۱۸۴ | ۲۰۹ | ۲۰۹ | ۲۰۴ | ۱۶۸ |
| ۵۵-۵۹ | ۹۰ | ۹۰ | ۸۵ | ۱۰۰ | ۱۰۵ | ۱۲۹ | ۱۰۲ |
| ۶۰-۶۴ | ۳۲ | ۳۷ | ۴۵ | ۴۴ | ۵۴ | ۵۲ | ۳۹ |
| ۶۵-۶۹ | ۱۶ | ۱۶ | ۱۴ | ۲۶ | ۲۵ | ۱۹ | ۲۱ |
| ۷۰-۷۴ | ۵ | ۵ | ۴ | ۶ | ۴ | ۴ | ۵ |
| ۷۵ سال و بیشتر | ۴ | ۵ | ۴ | ۱ | ۵ | ۱ | ۱ |

۹-۶- تعداد طلاق بازمینی شده بر حسب سن زن در زمان طلاق-نظرآباد (تا تاریخ ۹۹/۳/۱۵)

| گروه سنی | ۹۲ | ۹۳ | ۹۴ | ۹۵ | ۹۶ | ۹۷ | ۹۸ |
|----------------|-----|-----|-----|-----|-----|-----|-----|
| کل | ۱۸۱ | ۲۲۴ | ۲۱۴ | ۱۸۳ | ۱۵۷ | ۱۷۵ | ۲۵۱ |
| زیر ۱۰ سال | ۰ | ۰ | ۰ | ۰ | ۰ | ۰ | ۰ |
| ۱۰-۱۴ | ۳ | ۰ | ۵ | ۲ | ۳ | ۱ | ۱ |
| ۱۵-۱۹ | ۲۵ | ۴۰ | ۳۶ | ۲۰ | ۱۲ | ۱۷ | ۱۶ |
| ۲۰-۲۴ | ۳۵ | ۵۶ | ۳۹ | ۳۴ | ۳۴ | ۳۷ | ۵۰ |
| ۲۵-۲۹ | ۴۷ | ۴۵ | ۳۹ | ۳۳ | ۳۵ | ۳۲ | ۵۵ |
| ۳۰-۳۴ | ۳۴ | ۳۲ | ۳۶ | ۴۳ | ۲۴ | ۳۴ | ۵۱ |
| ۳۵-۳۹ | ۱۴ | ۱۷ | ۲۱ | ۱۸ | ۲۳ | ۲۵ | ۳۰ |
| ۴۰-۴۴ | ۱۱ | ۱۶ | ۱۵ | ۱۹ | ۶ | ۸ | ۱۵ |
| ۴۵-۴۹ | ۶ | ۴ | ۹ | ۲ | ۸ | ۸ | ۱۲ |
| ۵۰-۵۴ | ۲ | ۴ | ۴ | ۵ | ۲ | ۷ | ۵ |
| ۵۵-۵۹ | ۱ | ۴ | ۲ | ۲ | ۰ | ۱ | ۳ |
| ۶۰-۶۴ | ۱ | ۲ | ۳ | ۲ | ۰ | ۱ | ۰ |
| ۶۵-۶۹ | ۰ | ۰ | ۰ | ۰ | ۰ | ۱ | ۰ |
| ۷۰-۷۴ | ۰ | ۰ | ۰ | ۰ | ۰ | ۰ | ۰ |
| ۷۵ سال و بیشتر | ۰ | ۰ | ۰ | ۰ | ۰ | ۱ | ۱ |

۱۰- توزیع سنی زوجه در زمان طلاق در طلاقیهای واقع شده - استان البرز

| شهرستان | جمع | کمتر از ۱۰ سال | ۱۰-۱۴ | ۱۵-۱۹ | ۲۰-۲۴ | ۲۵-۲۹ | ۳۰-۳۴ | ۳۵-۳۹ | ۴۰-۴۴ | ۴۵-۴۹ | ۵۰-۵۴ | ۵۵-۵۹ | ۶۰-۶۴ | ۶۵-۶۹ | ۷۰-۷۴ | ۷۵ سال و بیشتر |
|----------|------|----------------|-------|-------|-------|-------|-------|-------|-------|-------|-------|-------|-------|-------|-------|----------------|
| ۱۳۹۲ | ۷۱۶۴ | ۰ | ۲۷ | ۵۰۹ | ۱۲۰۶ | ۱۶۷۸ | ۱۵۴۷ | ۸۸۱ | ۵۲۰ | ۳۹۲ | ۲۱۴ | ۱۱۴ | ۴۷ | ۱۶ | ۵ | ۸ |
| ۱۳۹۳ | ۶۹۰۷ | ۰ | ۲۱ | ۵۱۵ | ۱۰۹۳ | ۱۵۲۰ | ۱۵۱۹ | ۹۰۱ | ۵۲۸ | ۳۹۲ | ۲۱۱ | ۱۲۶ | ۴۸ | ۲۰ | ۶ | ۷ |
| ۱۳۹۴ | ۷۱۳۳ | ۰ | ۲۲ | ۴۶۴ | ۱۰۲۵ | ۱۵۷۴ | ۱۵۹۴ | ۱۰۰۲ | ۶۳۸ | ۳۹۸ | ۲۱۶ | ۱۱۳ | ۶۰ | ۱۵ | ۸ | ۴ |
| ۱۳۹۵ | ۶۹۳۴ | ۰ | ۱۸ | ۳۹۰ | ۹۸۸ | ۱۴۴۶ | ۱۵۲۸ | ۱۰۴۲ | ۶۲۲ | ۴۱۱ | ۲۵۹ | ۱۳۴ | ۵۰ | ۳۶ | ۸ | ۲ |
| ۱۳۹۶ | ۶۴۳۶ | ۰ | ۸ | ۳۲۶ | ۸۲۰ | ۱۲۹۳ | ۱۴۰۷ | ۱۰۵۴ | ۵۹۵ | ۴۲۶ | ۲۵۵ | ۱۴۴ | ۶۳ | ۳۰ | ۹ | ۶ |
| ۱۳۹۷ | ۶۲۶۶ | ۰ | ۱۰ | ۳۱۵ | ۷۵۴ | ۱۱۰۷ | ۱۳۲۶ | ۱۱۲۰ | ۶۶۰ | ۴۲۷ | ۲۷۷ | ۱۶۶ | ۶۸ | ۲۹ | ۵ | ۲ |
| ۱۳۹۸ | ۶۵۱۷ | ۰ | ۷ | ۲۶۱ | ۷۷۷ | ۱۲۰۰ | ۱۴۵۱ | ۱۱۹۲ | ۷۲۲ | ۴۲۸ | ۲۳۵ | ۱۵۰ | ۵۹ | ۲۴ | ۹ | ۲ |
| اشتهارد | ۸۴ | ۰ | ۰ | ۹ | ۱۵ | ۱۹ | ۱۴ | ۱۷ | ۵ | ۴ | ۱ | ۰ | ۰ | ۰ | ۰ | ۰ |
| ساوجبلاغ | ۷۳۱ | ۰ | ۰ | ۴۸ | ۱۰۶ | ۱۳۶ | ۱۶۰ | ۱۱۶ | ۶۹ | ۴۵ | ۳۲ | ۱۱ | ۷ | ۱ | ۰ | ۰ |
| طاقان | ۰ | ۰ | ۰ | ۰ | ۰ | ۰ | ۰ | ۰ | ۰ | ۰ | ۰ | ۰ | ۰ | ۰ | ۰ | ۰ |
| فردیس | ۳۸۳ | ۰ | ۱ | ۱۷ | ۵۶ | ۸۰ | ۷۸ | ۵۵ | ۴۰ | ۲۳ | ۱۴ | ۱۶ | ۲ | ۰ | ۱ | ۰ |
| کرج | ۵۰۶۸ | ۰ | ۵ | ۱۷۱ | ۵۵۰ | ۹۱۰ | ۱۱۴۸ | ۹۷۳ | ۵۸۵ | ۳۴۳ | ۱۸۲ | ۱۱۹ | ۵۰ | ۲۳ | ۸ | ۱ |
| نظرآباد | ۲۵۱ | ۰ | ۱ | ۱۶ | ۵۰ | ۵۵ | ۵۱ | ۳۱ | ۲۳ | ۱۳ | ۶ | ۴ | ۰ | ۰ | ۰ | ۱ |

۱۱- توزیع سنی مرد و زن در زمان طلاق در طلاق های واقع شده -استان البرز

| زوجه | زوج | جمع | کمتر از ۱۰ سال | ۱۰-۱۴ | ۱۵-۱۹ | ۲۰-۲۴ | ۲۵-۲۹ | ۳۰-۳۴ | ۳۵-۳۹ | ۴۰-۴۴ | ۴۵-۴۹ | ۵۰-۵۴ | ۵۵-۵۹ | ۶۰-۶۴ | ۶۵-۶۹ | ۷۰-۷۴ | ۷۵ سال و بیشتر |
|----------------|------|-----|----------------|-------|-------|-------|-------|-------|-------|-------|-------|-------|-------|-------|-------|-------|----------------|
| ۱۳۹۸ | ۶۵۱۷ | ۰ | ۷ | ۲۶۱ | ۷۷۷ | ۱۲۰۰ | ۱۴۵۱ | ۱۱۹۲ | ۷۲۲ | ۴۲۸ | ۲۳۵ | ۱۵۰ | ۵۹ | ۲۴ | ۹ | ۲ | |
| کمتر از ۱۵ سال | ۰ | ۰ | ۰ | ۰ | ۰ | ۰ | ۰ | ۰ | ۰ | ۰ | ۰ | ۰ | ۰ | ۰ | ۰ | ۰ | |
| ۱۵-۱۹ | ۹ | ۰ | ۰ | ۹ | ۰ | ۰ | ۰ | ۰ | ۰ | ۰ | ۰ | ۰ | ۰ | ۰ | ۰ | ۰ | |
| ۲۰-۲۴ | ۲۴۰ | ۰ | ۴ | ۹۵ | ۱۰۹ | ۲۲ | ۷ | ۲ | ۱ | ۰ | ۰ | ۰ | ۰ | ۰ | ۰ | ۰ | |
| ۲۵-۲۹ | ۸۹۵ | ۰ | ۳ | ۱۱۷ | ۳۶۷ | ۳۱۰ | ۷۷ | ۱۳ | ۷ | ۰ | ۰ | ۱ | ۰ | ۰ | ۰ | ۰ | |
| ۳۰-۳۴ | ۱۵۲۷ | ۰ | ۰ | ۳۹ | ۲۴۰ | ۵۸۹ | ۵۰۰ | ۱۲۶ | ۳۰ | ۵ | ۰ | ۰ | ۰ | ۰ | ۰ | ۰ | |
| ۳۵-۳۹ | ۱۳۶۱ | ۰ | ۰ | ۱ | ۵۸ | ۲۳۵ | ۵۹۵ | ۳۸۳ | ۶۸ | ۱۷ | ۳ | ۱ | ۰ | ۰ | ۰ | ۰ | |
| ۴۰-۴۴ | ۹۱۸ | ۰ | ۰ | ۰ | ۰ | ۳۰ | ۲۱۲ | ۴۲۰ | ۲۰۲ | ۳۶ | ۱۲ | ۵ | ۱ | ۰ | ۰ | ۰ | |
| ۴۵-۴۹ | ۶۴۰ | ۰ | ۰ | ۰ | ۲ | ۹ | ۴۷ | ۱۹۲ | ۲۴۷ | ۱۲۰ | ۱۶ | ۵ | ۲ | ۰ | ۰ | ۰ | |
| ۵۰-۵۴ | ۳۹۲ | ۰ | ۰ | ۰ | ۱ | ۲ | ۷ | ۳۷ | ۱۱۷ | ۱۴۳ | ۶۶ | ۱۷ | ۱ | ۰ | ۱ | ۰ | |
| ۵۵-۵۹ | ۲۲۱ | ۰ | ۰ | ۰ | ۰ | ۳ | ۵ | ۱۳ | ۲۵ | ۷۳ | ۷۰ | ۲۹ | ۳ | ۰ | ۰ | ۰ | |
| ۶۰-۶۴ | ۱۴۵ | ۰ | ۰ | ۰ | ۰ | ۰ | ۰ | ۳ | ۱۴ | ۱۸ | ۴۰ | ۵۱ | ۱۸ | ۱ | ۰ | ۰ | |
| ۶۵-۶۹ | ۷۳ | ۰ | ۰ | ۰ | ۰ | ۰ | ۰ | ۱ | ۸ | ۶ | ۱۴ | ۲۱ | ۱۵ | ۷ | ۱ | ۰ | |
| ۷۰-۷۴ | ۴۶ | ۰ | ۰ | ۰ | ۰ | ۰ | ۰ | ۱ | ۲ | ۲ | ۵ | ۸ | ۱۰ | ۷ | ۳ | ۰ | |
| ۷۵ سال و بیشتر | ۵۰ | ۰ | ۰ | ۰ | ۰ | ۰ | ۱ | ۱ | ۱ | ۱ | ۸ | ۹ | ۱۲ | ۹ | ۴ | ۲ | |

۱۲- تعداد طلاق های بازبینی شده بر حسب طول مدت ازدواج

| استان | کشور | |
|-------|--------|---------------|
| ۶۵۱۷ | ۱۷۴۸۳۱ | جمع |
| ۳۲۴ | ۱۲۵۷۳ | کمتر از ۱ سال |
| ۴۵۴ | ۱۵۰۶۵ | ۱-۲ |
| ۴۵۹ | ۱۳۷۲۶ | ۲-۳ |
| ۴۱۴ | ۱۲۲۲۵ | ۳-۴ |
| ۳۳۶ | ۱۰۷۹۳ | ۴-۵ |
| ۳۶۵ | ۹۹۱۹ | ۵-۶ |
| ۳۰۳ | ۸۸۸۵ | ۶-۷ |
| ۲۹۷ | ۸۲۷۰ | ۷-۸ |
| ۳۰۲ | ۷۶۴۵ | ۸-۹ |
| ۲۹۹ | ۷۱۵۷ | ۹-۱۰ |
| ۲۲۴ | ۶۷۰۹ | ۱۰-۱۱ |
| ۲۳۶ | ۶۳۹۰ | ۱۱-۱۲ |
| ۲۲۵ | ۵۶۵۶ | ۱۲-۱۳ |
| ۲۱۸ | ۵۲۰۶ | ۱۳-۱۴ |
| ۱۹۰ | ۴۸۳۶ | ۱۴-۱۵ |
| ۱۶۹ | ۴۲۱۱ | ۱۵-۱۶ |
| ۱۶۸ | ۳۷۷۰ | ۱۶-۱۷ |
| ۱۶۸ | ۳۴۱۱ | ۱۷-۱۸ |
| ۱۴۸ | ۳۰۸۸ | ۱۸-۱۹ |
| ۱۲۵ | ۲۹۴۱ | ۱۹-۲۰ |
| ۱۳۳ | ۲۴۴۱ | ۲۰-۲۱ |
| ۸۴ | ۲۱۵۰ | ۲۱-۲۲ |
| ۱۱۱ | ۲۰۳۱ | ۲۲-۲۳ |
| ۸۳ | ۱۷۷۱ | ۲۳-۲۴ |
| ۷۲ | ۱۴۹۷ | ۲۴-۲۵ |
| ۶۷ | ۱۴۶۰ | ۲۵-۲۶ |
| ۶۲ | ۱۴۱۲ | ۲۶-۲۷ |
| ۶۵ | ۱۱۷۸ | ۲۷-۲۸ |
| ۴۹ | ۱۱۵۱ | ۲۸-۲۹ |
| ۳۶۷ | ۲۲۶۴ | بیشتر از ۲۹ |

۱۳- میانگین سن زوجین در طلاقهای واقع شده سال ۹۸ بر حسب شهرستان

| | زن | | | مرد | | |
|----------|-----------------------------|-------|-------|---------|-------|-------|
| | روستایی | شهری | کل | روستایی | شهری | کل |
| کشور | ۲۹,۵۲ | ۳۲,۵۹ | ۳۲,۳۸ | ۳۴,۶۴ | ۳۷,۳۸ | ۳۷,۱۹ |
| استان | ۳۱,۹۰ | ۳۴,۵۹ | ۳۴,۵۵ | ۳۶,۶۲ | ۳۹,۱۸ | ۳۹,۱۴ |
| اشتهارد | ۰,۰۰ | ۳۰,۳۰ | ۳۰,۳۰ | ۰,۰۰ | ۳۵,۴۸ | ۳۵,۴۸ |
| ساوجبلاغ | ۲۹,۴۳ | ۳۳,۶۴ | ۳۳,۴۸ | ۳۳,۵۱ | ۳۷,۹۸ | ۳۷,۸۱ |
| طلاقان | فاقد دفترخانه ازدواج و طلاق | | | | | |
| فردیس | ۳۴,۴۴ | ۳۴,۰۱ | ۳۴,۰۱ | ۳۵,۵۱ | ۳۹,۲۴ | ۳۹,۲۳ |
| کرج | ۳۳,۰۶ | ۳۴,۹۸ | ۳۴,۹۶ | ۳۷,۸۸ | ۳۹,۵۵ | ۳۹,۵۳ |
| نظرآباد | ۳۲,۲۸ | ۳۱,۶۳ | ۳۱,۶۹ | ۳۷,۷۱ | ۳۶,۰۸ | ۳۶,۲۳ |

۱۴- میانگین سن زوجین طلاقهای بار اول واقع شده سال ۹۸ بر حسب شهرستان

| | زن | | | مرد | | |
|----------|-----------------------------|------|----|---------|------|-------|
| | روستایی | شهری | کل | روستایی | شهری | کل |
| کشور | ۲۹ | ۳۲ | ۳۲ | ۳۴ | ۳۷ | ۳۶,۶۸ |
| استان | ۳۱ | ۳۴ | ۳۴ | ۳۶ | ۳۸ | ۳۸ |
| اشتهارد | ۰ | ۳۰ | ۳۰ | ۰ | ۳۵ | ۳۵ |
| ساوجبلاغ | ۲۸ | ۳۳ | ۳۳ | ۳۲ | ۳۷ | ۳۷ |
| طلاقان | فاقد دفترخانه ازدواج و طلاق | | | | | |
| فردیس | ۳۴ | ۳۳ | ۳۳ | ۳۶ | ۳۸ | ۳۸ |
| کرج | ۳۳ | ۳۵ | ۳۵ | ۳۷ | ۳۹ | ۳۹ |
| نظرآباد | ۳۰ | ۳۱ | ۳۱ | ۳۶ | ۳۵ | ۳۵ |

۱۵- میانگین سن ازدواج های واقع شده زوج و زوجه بر حسب نقاط شهری و روستایی سال ۱۳۹۸

| محدوده جغرافیایی | زوج | | | زوجه | | |
|------------------|-----------------------------|-------|---------|-------|-------|---------|
| | کل | شهری | روستایی | کل | شهری | روستایی |
| کشور | ۲۹,۷۱ | ۲۹,۹۵ | ۲۷,۸۸ | ۲۴,۸۴ | ۲۵,۱۶ | ۲۲,۴۶ |
| البرز | ۳۱,۴۵ | ۳۱,۴۹ | ۲۹,۹۵ | ۲۷,۲۷ | ۲۷,۳۵ | ۲۴,۶۸ |
| اشتهارد | ۲۹,۳۴ | ۲۹,۴۵ | ۲۲,۶۳ | ۲۳,۴۳ | ۲۳,۴۸ | ۲۰,۲۱ |
| ساوجبلاغ | ۳۱,۱۸ | ۳۱,۰۹ | ۳۲,۱۸ | ۲۶,۵۱ | ۲۶,۵۴ | ۲۶,۱۹ |
| طالقان | فاقد دفترخانه ازدواج و طلاق | | | | | |
| فردیس | ۳۰,۴۸ | ۳۰,۴۷ | ۳۲,۸۹ | ۲۶,۱۶ | ۲۶,۱۴ | ۲۸,۷۷ |
| کرج | ۳۱,۶۷ | ۳۱,۶۹ | ۳۰,۱۰ | ۲۷,۶۳ | ۲۷,۶۷ | ۲۵,۰۶ |
| نظرآباد | ۲۹,۶۱ | ۲۹,۹۰ | ۲۷,۸۵ | ۲۴,۵۹ | ۲۴,۸۹ | ۲۲,۷۷ |

۱۶- میانگین سن ازدواج های بار اول واقع شده زوج و زوجه بر حسب نقاط شهری و روستایی سال ۱۳۹۸

| محدوده جغرافیایی | زوج | | | زوجه | | |
|------------------|-----------------------------|-------|---------|-------|-------|---------|
| | کل | شهری | روستایی | کل | شهری | روستایی |
| کشور | ۲۷,۵۹ | ۲۷,۷۸ | ۲۶,۲۰ | ۲۳,۴۴ | ۲۳,۷۱ | ۲۱,۵۴ |
| البرز | ۲۸,۹۲ | ۲۸,۹۷ | ۲۷,۰۳ | ۲۵,۲۷ | ۲۵,۳۶ | ۲۲,۳۱ |
| اشتهارد | ۲۷,۷۹ | ۲۷,۸۸ | ۲۲,۶۳ | ۲۱,۸۷ | ۲۱,۹۰ | ۲۰,۲۱ |
| ساوجبلاغ | ۲۷,۹۷ | ۲۸,۰۲ | ۲۷,۴۳ | ۲۴,۰۰ | ۲۴,۱۲ | ۲۲,۶۰ |
| طالقان | فاقد دفترخانه ازدواج و طلاق | | | | | |
| فردیس | ۲۷,۵۰ | ۲۷,۴۷ | ۳۱,۵۵ | ۲۴,۰۵ | ۲۴,۰۱ | ۲۸,۷۷ |
| کرج | ۲۹,۲۰ | ۲۹,۲۳ | ۲۷,۲۲ | ۲۵,۶۶ | ۲۵,۷۰ | ۲۲,۷۰ |
| نظرآباد | ۲۷,۱۸ | ۲۷,۳۰ | ۲۶,۴۴ | ۲۲,۹۷ | ۲۳,۲۵ | ۲۱,۳۴ |

۱- فراوانی اهم فعالیتهای هویتی اداره کل ثبت احوال استان البرز ۱۳۹۵ الی ۱۳۹۸

| عنوان | ۱۳۹۵ | ۱۳۹۶ | ۱۳۹۷ | ۱۳۹۸ |
|--|--------|--------|--------|--------|
| صدور شناسنامه بالای ۱۵ سال | ۹۶۵۹۶ | ۱۱۳۱۱۲ | ۸۸۷۸۸ | ۹۳۵۰۶ |
| صدور شناسنامه زیر ۱۵ سال | ۴۲۳۴۹ | ۴۲۲۸۵ | ۳۶۶۶۸ | ۳۱۱۷۲ |
| صدور خلاصه گواهی فوت | ۱۵۷۶۱ | ۲۰۲۶۲ | ۲۰۷۷۰ | ۲۱۸۹۰ |
| درخواست تغییر نام و نام خانوادگی | ۳۲۳۴ | ۴۷۹۸ | ۵۱۰۰ | ۶۷۰۰ |
| استعلام مراجع دولتی و دستگاه ها | ۳۲۵۵ | ۴۲۰۰ | ۴۹۰۰ | ۵۱۳۷ |
| تعداد ثبت نام کارت هوشمند ملی | ۵۰۸۵۶۵ | ۴۵۱۵۲۹ | ۳۹۱۲۸۸ | ۲۵۰۵۰۶ |
| تعداد فعالسازی و تحویل کارت هوشمند ملی | ۴۴۰۶۲۸ | ۵۱۶۱۰۴ | ۲۹۱۶۷۳ | ۵۱۶۷۹ |

۲- عنوان پودمان های آموزشی برگزار شده درون سازمانی (حضور) سال ۱۳۹۸

| ردیف | عنوان دوره | نفر ساعت |
|------|----------------------------|----------|
| ۱ | هویت و تابعیت ۲ | ۷۳۶ |
| ۲ | هویت در فضای مجازی و حقیقی | ۲۰۸ |

۳- عنوان پودمان های آموزشی برگزار شده درون سازمانی (مجازی) سال ۱۳۹۸

| ردیف | عنوان دوره | نفر ساعت |
|------|----------------------------------|----------|
| ۱ | تدوین استراتژی به روش SWOT | ۱۶ |
| ۲ | منابع خطا در تولید آمارهای حیاتی | ۸ |
| ۳ | آموزش الکترونیکی | ۴۰ |
| ۴ | آشنایی با قانون ثبت احوال | ۱۴۵۶ |
| ۵ | امنیت کاربری فناوری اطلاعات | ۱۰۳۲ |
| ۶ | حقوق ثبت اسناد | ۴۸ |
| ۷ | جمعیت شناسی و فرهنگ افزایش جمعیت | ۵۴۰ |
| ۸ | کلیات پیشگیری در وقوع جرم | ۷۲۸ |
| ۹ | استاندارد آماری GSIM | ۸ |

| ردیف | عنوان دوره | نفر ساعت |
|------|--|----------|
| ۱۰ | فرایند آموزش و توسعه منابع انسانی | ۳۲ |
| ۱۱ | آشنایی با نیازسنجی پژوهشی | ۳۲ |
| ۱۲ | ثبت ولادت به روش کمک باروری | ۷۳۶ |
| ۱۳ | مدیریت امنیت اطلاعات در کارت هوشمند ملی (۱) | ۴۴۸ |
| ۱۴ | آشنایی با داده کاوی و کاربردهای آن | ۴۸۰ |
| ۱۵ | بهره وری و شاخص های آن | ۴۸ |
| ۱۶ | ماده واحده قانون تعیین تکلیف فرزندان حاصل از مادر ایرانی و پدر خارجی | ۶۸۸ |
| ۱۷ | ارتباطات سازمانی | ۷۲ |
| ۱۸ | بهداشت روانی در محیط کار | ۸۰ |
| ۱۹ | نظام ثبت جمعیت | ۱۶ |
| ۲۰ | موشن گرافی | ۳۲ |
| ۲۱ | برنامه ریزی و کنترل پروژه | ۳۴ |
| ۲۲ | اصول و مبانی بازرسی | ۱۲ |
| ۲۳ | تجزیه و تحلیل اداری | ۱۲۰ |
| ۲۴ | شیوه جبران آثار ناشی از افزایش قیمت ارز | ۳۲ |
| ۲۵ | آشنایی با قوانین و بخشنامه های منابع انسانی | ۱۹۲ |
| ۲۶ | حسابداری مدیریت استراتژیک (۳) | ۸۰ |
| ۲۷ | استاندارد آماری GSBPM | ۸ |
| ۲۸ | تبلیغات سیاسی | ۳۲ |
| ۲۹ | مدیریت تحول سازمانی | ۱۶ |
| ۳۰ | بودجه ریزی بر مبنای عملکرد | ۴۸ |
| ۳۱ | نرم افزار تدوین EDIOUS | ۳۲ |
| ۳۲ | اصول و مبانی مدیریت در سازمان | ۷۲ |
| ۳۳ | آماده سازی اتاق مدیران، کارکنان و محل جلسه | ۴۰ |
| ۳۴ | بهداشت و نظافت فردی | ۴۰ |
| ۳۵ | آشنایی با مواد شوینده و آسیب های ناشی از آنها | ۳۲ |
| ۳۶ | اصول طبقه بندی و کدگذاری کالا | ۸۴ |
| ۳۷ | مبانی مدیریت اسناد | ۱۴۴ |